京城日報

定價 一ケ月金一圓廿錢 … 京城府太平通一丁目 京城日報社

中原會戰 皇軍鐵桶の壓縮下 敵の運命刻々迫る 壯絶、分割殲滅戰展開

【河南前線〇〇十日同盟】九日白狼村渡河點附近より轉進し一擧に同地東北方泌陽、兌山を占領した中根、長島の各部隊は引續き淸水川方面に急進、同日正午頃巖山方面より西南進せる奥村部隊と河谷附近で感激の握手を交した、一方一五八二高地方面より一氣に八捷方面の敵堅陣に殺到せる高木、近藤の諸部隊も虎自山方面より西南進せる谷部隊と九日夕刻進北瀧附近に於て握手を交した、かくて晉南の敵は垣曲、白狼村間の渡河點を押へられて退路を遮斷された上に五茅鎭、兌山の黄河下流を結ぶ外廓包圍陣地と虎自山、進北瀧、八捷、一五八二高地を結ぶ内側包圍陣の二重包圍に遭ひ遁走の途を全く失つた

【晉南〇〇にて十日同盟】有富部隊は九日沁河（垣曲西南十キロ）の附近より黄河南岸に逃走せんとする敵有力部隊を殲滅、又同地山西北方より我が包圍陣を突破遁走せんとする馬八百を有する敵部隊も同地の我が部隊に捕捉殲滅された

【晉南前線十日同盟】電撃的進擊により瞬く間に内側外側二重の包圍陣を完成した我が軍は十日朝來敵を縣山、禮底、馬村、進北瀧及び淸泉河、板澗河上流地域に壓縮し隨所に殲滅戰を展開中で、敵は退路を求めて逃れんと企てるも四方我が鐵桶の包圍陣に阻まれ次々に粉碎されて戰果は莫大に上つてゐる

【晉南前線にて十日同盟】奥村部隊の一部は高底（垣曲西南十六キロ）附近にて十日北方より潰走する敵大部隊を邀擊しまた池田、山田、米澤、境の各部隊は同日正午頃施家莊（垣曲西方二十キロ）にて軍馬、牛など多數を有する敵大部隊を四方より包圍殲滅、吉野、太田、木谷の各部隊は同時［illegible］南方でまた櫻井、近藤、長野、岩瀬、垣部の各部隊は王妻廟西方で何れも敵部隊を包圍し殲滅的打撃を與へた

渡河點悉く我手中 敵第一戰區軍廿萬 大黄河挾んで二分

【河南前線にて十日同盟】中原大會戰の火蓋を切つて以來わが精鋭各部隊は各方面ともあらゆる惡條件を克服、快調の進擊を續行しすでに山西、河南兩省の黄河主要渡河點を悉く奪取した結果、衛立煌麾下第一戰區軍二十萬は大黄河により完全に二分され敵の大部隊は皇軍鐵桶の壓縮下に一路殲滅への運命を辿りつゝある、即ち黄河南方十五キロ王谷口の敵陣と白狼村を次々に突破した武田、山口、上田、坂谷の各部隊と中條山脈頂上の高地を拔き嶮々たる峻嶺を進擊する江口、弘中、奥村、西岡、佐々木の諸部隊は九日夕刻までに濟水河畔（垣曲西北十六キロ）において感激の握手を遂げ、大包圍網を完成したが、［illegible］森、大瀧の各精鋭部隊は包圍陣中心に向つて突入敵に對する最後の止めを急いでゐる一方黄河南岸地區においては鄭州、洛陽に對する連續爆擊と他の有力部隊の京漢線北方よりする包圍網により敵は全線に亙つて非常な脅威を受け今次中原會戰における壯絶な分割殲滅戰は包圍圈内隨所に展開されてゐる

【河南前線にて十日同盟】我が軍は七日行動を開始以來僅か二晝夜にして黄河の主要渡河點垣曲渡、白狼、三門その他の各渡河點を悉く掌中に收め殘るは僅かに濟源西南十二キロの關家渡一つとなり同地の陷落は時間の問題となつた

この黄河北岸にあつた敵一戰區の敵は完全に黄河以南の連絡を斷たれ文字通り殲滅の運命を辿る身となつた

狂口渡爆撃

【〇〇基地十日同盟】我が陸鷲各隊は前日に引續き十日も未明より地上部隊に協力、退却する敵大部隊に對し殲滅的爆擊を行つた、即ち相原、江口、岡村、平松、森の各部隊は［illegible］大店より狂口渡にかけて南下する二千六百の敵步兵部隊を爆擊、次いで狂口渡附近に集積中の敵軍需品を一擧に爆碎、更に黄河上において軍馬五百と軍需品滿載の船舶九十隻に命中彈を浴びせて悉くこれを覆滅した

近衞首相參内

【東京電話】近衞首相は十日午前十時宮中に參内、天皇陛下に拜謁仰付けられ一般政務につき奏上の後［illegible］退下した

今後の成果期待 政府、民間の有機的連繫成る きのふの官民懇談會

【東京電話】官民新體制確立に關し民間側の意向を聽取するために企劃された官民懇談會は十日午後一時より首相官邸に開催、財界代表十六氏と總理大臣及び内閣四長官との間に隔意なき懇談を遂げたが、席上政府側は極めて眞摯かつ熱意ある態度を以て民間側の意見を聽取し、代表十六氏は多大の感銘と好感を抱き今後いよく政府への積極的協力の肚を固めることゝなつた、即ち今回の會合は民間側からの要望に基くものではなく政府側からの積極的意思によつて開催されたものであり、この政府において民間側は從來にない熱意と積極的協力意圖の下に四回に亙り事前打合會を開催、愼重なる態度を以て懇談會に臨んだが、政府側も充分に民間の意見を聽取する態度に出てこゝに政府と民間は有機的連繫の具體的端緒を得たので今後更に懇談を重ねるうちには極めて大なる成果を擧げるものと期待されてゐる、なほ懇談會は十七日午後一時より續行される

民間側の綜合意見

【東京電話】十日開催の官民懇談會において藤山、郷古、民間三世話人より開陳された民間綜合意見要旨左の如し

高度國防國家建設の爲には政治、經濟及文化の各部面に亘る新體制の實現を不可缺の要件とするも特に經濟部面に於る再編成の確立と相俟つて官界に於る新體制の確行を圖るは現に全國民より切望せられたるところである、然るに今日迄幾多の改革を行はんとして遂にこれが實現を見ず［illegible］

綜合意見要旨

［illegible］

第一、官廳事務の能率增進

一、官廳事務の一元化と緊密なる連絡保持 行政機構の整理統合により官廳事務の綜合一元化を圖つてこれが減少を期すると共に關係各官廳間の連絡［illegible］

二、委讓事務の範圍と政府の監督 民間團體に委讓すべき行政事務は可及的廣範圍に亙らしめ特に統制の經濟的部面に關する事務は［illegible］

三、官吏の素質の向上 官吏の責任を明確にすると共に官吏の質的向上に努むると共に之を少くして擔當事務についての智識經驗を豐富ならしめ以て能率の低下を防ぐこと

三、命令の徹底 官界においても指揮者原理を確立して下剋上の弊風を除去し上司の命令の委徹を圖り以て責任中心の行政に陷り易き弊を改むること

四、許可 認可事項等の整備手續簡易化

五、許可 認可事務の能率化

六、統制法規の平易化

第二、行政事務の民間團體への委讓

一、委讓すべき民間團體 政府は現に產業團體統制令の制定を準備しつゝあるが、同令に基く統制團體に對しては成文的に一定範圍の行政事務の委讓を規定すると共に更に進んで同令に基かざる民間經濟團體と雖もこれに準じその機構機能ともに整備せるものに對しては行政事務を委讓すべきこと

二、委讓事務の例示 民間團體へ委讓するを適當と認めらるゝ行政事務は生產配給などに關するものゝ中にこれを見出し得べく或ひは

（一）會社經理統制令に關する事項

（二）賃金統制令に關する事項

（三）價格等統制令に關する事項など現に實施しつゝある法令中に設け得べきはなほ今後實施することの豫想せらるゝ小會委許制度についてはこれが成文化に當り努めてその事務を民間團體に委讓することを主旨とすること

三、委讓事務の監督 政府の指揮監督は大綱にのみ止むること

第三、民間の知識經驗の活用

一、民間人の登用

二、委員會制度の活用

三、顧問及び參與制度の活用

第四、官吏制度の改善

一、責任觀念の徹底

二、官吏の採用及び訓練

三、頻繁なる更迭の防止

四、官規の振肅

五、待遇の改善（特に下級官吏の）

第五、行政機構の改革

一、經濟計畫中樞機關の設置 內閣に經濟計畫の中樞機關を設けこれに民間人を參議さしめて重要政策の審議、各省間の摩擦の調整及び政策の統合に當らしめ以て經濟新體制に即應する官民一體の綜合一元的行政を樹立せしむること

二、監査機關の設置 內閣に監査機關を設けこれをして統制經濟運行の所期の如き效果を擧げるや、或ひは政府の施設に對して廣く國民は如何なる要望を抱いてゐるかを監査せしむると共に官紀の振肅、能率の增進及び事務の統一を司らしむること

三、各省の統合 國策の完全なる遂行と行政の圓滑なる運用を期せんがためには現在の各省を適當數に統合してその有機的一體性を確保するにあるをもつてこれが實現に關し充分なる考究をなすこと

四、地方行政機構の改革 中央集權的劃一的行政の弊害を除去し經濟統制の圓滑化を期するため地方行政機構に關し再檢討を加へこれが綜合的刷新を斷行すること

慰問袋！月一回は忘れずに

百廿八億二千萬圓 十五年度の貯蓄增加實績額

【東京電話】昭和十五年度（十五年四月乃至十六年三月）における國民貯蓄增加目標は百廿億圓とされてゐたが、十日大藏省國民貯蓄獎勵局發表によれば十五年度の貯蓄增加實績額は百廿八億一千七百萬圓に達し目標額よりも八億一千七百萬圓の增加を示した、これを前年度の增加額百二億二百萬圓に比すれば實に二十六億一千五百萬圓の增加となつてゐる、十五年度貯蓄增加の內容を各金融機關別に見れば前年度に比し增加の著しいものは直接有價證券投資であり、郵便貯金並に信用組合貯金がこれに次いでをり、銀行預金の增加は殆ど目立つてゐない（單位百萬圓）

	十五年度	十四年度
郵便貯金	一、七一五	一、三八四
簡易保險積立金	三三二	二四七
郵便年金積立金	八〇	三九
銀行預貯金	四、九八一	四、九〇八
信用組合貯金	一、二五九	九六三
金錢信託	三三三	二九七
保險金融資金	七六七	四七二
無盡會社資金	一九六	一〇四
小計	九、六五三	八、四一四
直接有價證券投資	三、一六四	一、七八八
合計	一二、八一七	一〇、二〇二

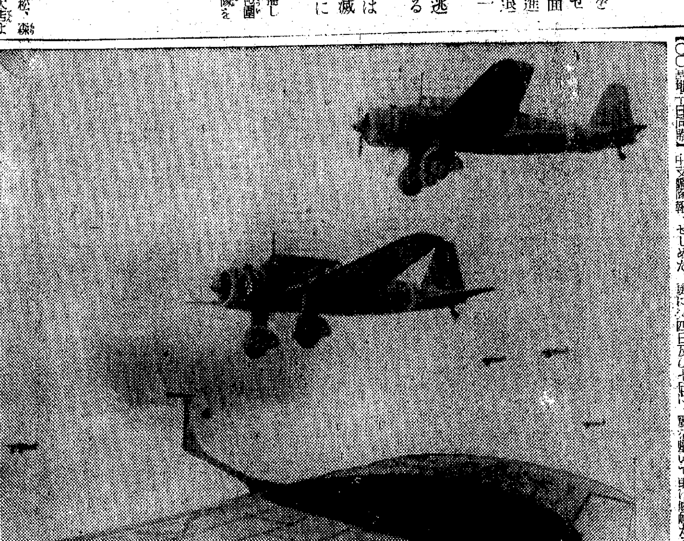

海鷲、濟源附近の敵集團を爆擊＝電送＝

濟源廢墟化

【濟源十日同盟】磐井、太田、佐野、鶯下等の各部隊正面の頑敵は五萬といはれるが、我が猛攻に一たまりもなく潰走殘と跡らずして濟源に入城したが、敵は逃ぐるに當つて所謂空室淸野の戰法に出で全住民を食糧と共に强制的に立退かせ重要建築物は悉く破壞し去つたので皇軍入城の時は稀見荒涼たる廢墟と化した

重慶の新市街粉碎 艦隊週間戰況

【〇〇基地十日同盟】中支艦隊報道部十日發表＝中支艦隊果＝與地天候の回復をまつて久しく隱忍して來た我が海軍航空部隊は節週いよく蹶起して大編隊を以てする重慶爆擊の第一矢を放つた、即ち重慶市民が「恐怖の五月三日」とも稱する五月三日、今年も又重慶大爆擊を實施し重慶市西方の新市街地區に無數の爆彈を投下、政府諸機關及び要人高官等の官舍はたちまちに粉碎一瞬にして「廢墟の郊外」と化せしめ更に越えて九日再び重慶を空襲し、大燃料廠をはじめ市の東方及び西方に甚大なる損害を與へ、全市に慘禍せしめた、更に六四日及び七日に［illegible］

捕捉戰今や最高潮 江北地區わが軍一路北進

【漢口十日同盟】敵第五區司令長官李宗仁麾下約十萬の徹底的殲滅を期して江北地區一帶に亙つて一齊に行動を開始した我が有力部隊は輕裝約四百キロの堂々たる陣容を敷いて或は峻嶮たる山岳地帶に或は曠漠たる平原に一大捕捉戰を展開し今や最高潮に達しつゝあり、悪天候をも物ともせず各部隊とも意氣いよく軒昂一路北進を續け敵に甚大なる損害を與へてゐる、即ち

一、安陸北方地區 八日長壽店（安陸北方二十五キロ）を中心とする敵重要據點を突破した鶴澤、早崎、湯の各部隊は九日早朝より更に流水溝（安陸北方五十キロ）の敵要點を目指して前進、同日午後より流水溝東南方六キロにおいて有力なる敵部隊と遭遇、これを擊破して更に急進中である、また

一、荊門北方 九日早朝より進擊の足並を揃へた吉川、久保、長瀬、大森、村上、大澤等の各部隊は栗岡廟、鄭家港、雙廟廟の線に構築された敵山岳陣地を猛攻突破し、各部隊とも轡を並べて夕刻六時には曹家集西北廿キロに進出

一、當陽北方地區 吉岡部隊その他の［illegible］は大巴山系中の要衝に據つて頑強に抵抗する第百七十九師を主力とする敵部隊に對し猛攻を加へ激戰のうち九日午後二時遂に同地を攻略、またこれと相呼應して北上中の有園、羽崎、堤、服部等の各部隊は峻嶮に圍まれた遠安盆地において隨所に敵を捕捉殲滅しつゝ九日夕刻には遠安北方二キロに進出

一、宜昌北方 龍泉鋪（宜昌北方廿キロ）附近に七日夕刻突如行動を開始した森田、村井その他の各部隊は標高二千米に達する峻嶮な個所に屹立する中を縫つて激戰、九日敵の前衛要點鄧家店（龍泉北方廿キロ）を占領、更に戰果を擴大中

［illegible］は極めて不良なる天候を冒して敵の物資補給に一大痛撃を與へたのち、長沙、晉縣、［illegible］等の要衝を爆撃し、敵の物資補給に［illegible］を來さしめた、［illegible］地方北上部隊は初慶の［illegible］に任じつゝあり、黄河及び田家鎭長江に日夜遊弋し警戒の任務を果し、［illegible］においては江岸の敵陣に大なる戰果をあげた

重慶を大爆撃

【〇〇基地十日同盟】中支艦隊報道部十日發表＝河口部隊長を總指揮官とする海軍航空部隊は本日大編隊を以つて敵首都重慶を爆擊、昨日に引續き市內外に甚大なる損害を與へたり

敗戰國の主權否認 ソ聯、白諾ユ三國公使館閉鎖要求

モスコー特電【九日發】ソ聯政府は八日ベルギー、ノルウエー兩國は既に主權を喪失せるが故に國公使館存續の必要を認めずとして、これ等の閉鎖を要求したが、更に九日朝モスコー駐在ユーゴースラヴィア公使ガヴリロヴイチ氏に對しても同樣理由より同公使の信任狀は［illegible］早急にモスコーを立退くやう準備されたいと要求した、獨ソ關係はバルカン戰以來微妙な推移を見せてゐたが、今回ソ聯がベルギー、ノルウエー、ユーゴー等獨占領の諸國の主權を否認したことは同時にドイツのこれ等諸國に對する旣成事實を肯定したことを意味するものであり、こゝに至つた裏面には近東問題は勿論ヨーロッパ新秩序建設に關し獨ソ兩國間に緊密な諒解が成立したことを示唆するものとして注目される

大西洋の領土防衞の用意あり ポルトガル首相宣言

【リスボン九日同盟】ポルトガル首相サラザール博士は九日大西洋上にある同國領土を外國の侵略から斷乎防衞する用意ある旨次の如く宣言した

ポルトガルは大西洋上にある自國領土を如何なる侵略に對しても防衞する用意を有するものである、アメリカは既にこれら諸領土に對するポルトガルの主權尊重を言明してをり、現在のところ如何なる國からも攻擊されようとは豫想してゐないが、アゾーレス、マデイラ、カボヴエルデの諸島に對してはこの防衞裝備を强化してゐる

サラザール首相のこの聲明は最近歐洲交戰國乃至アメリカがポルトガル領諸島をその基地として監督せんとしてゐるとの風說が頻りに行はれてゐるので、これに對抗するためなされたものと見られるが特に六日ペッパー米上院議員がアメリカはカボヴエルデ島その他を占據せよと演說したことが直接原因となつた模樣である

對佛印輸出は持定會社代行

【東京電話】日佛印經濟協定の成立に伴ひ商工省では南洋貿易會をして對佛印貿易の實際に當らしめることゝなり、九日の南洋貿易會第一回評議員會において濫賣防止と輸出貿易の計畫化を圖るため重要輸出品に對する代行制實施の基本方針を決定したが、右は綿布、人絹、陶磁器などの重要輸出品に對しては過去の實績に基づく割當等の方法を執らず特定の輸出會社を指定しこれに獨占集中せしめる新方式を採用するもので、當局の具體的方針は左の如くである

一、綿布、人絹、陶磁器などの主要輸出品の佛印向け輸出については當該商品の輸出組合の推薦に基き既存の特定輸出會社を南方貿易協會が指定し、これに輸出を代行せしめる

一、右指定輸出商社は獨占的輸出の代償として輸出手數料の一部を積立てて他の輸出商社に還元せしめる道を拓く

一、但し綿布の如き特に重要なる商品については右指定輸出會社を數社とする

獨染料會社の在米預金を押收 米、樞軸國企業を壓迫

【ワシントン九日同盟】アメリカ政府の在米樞軸國企業に對する態度がいよく嚴格となりつゝある折柄ロバート・ジャクソン檢事總長は九日新聞記者團との會見においてアメリカ政府はドイツの合同染料會社の在米預金を押收した旨發表しセンセーションを起してゐる、該聲明左の通り

アメリカ政府はドイツの合同染料會社をトラスト禁止法に基いて起訴したが同社はこれを無視して裁判所に出頭しなかつたので政府は同社がニューヨーク・ナショナル・シチー銀行に有する預金を押收した、その金額は少くとも廿五萬弗と見積られる、同社が裁判所に出頭しなかつた根據は同社はアメリカ國内において事業を行つてゐるが同會社としてはアメリカの法律の適用を受ける筋のものではないと［illegible］

ダルラン副首相再びパリへ

【ヴイシー九日同盟】さきにパリにおいてアベッツ獨大使と會談、ドイツ、フランス新協定を締結して一應ヴイシーに歸還したダルラン副首相は更に發餘の問題につき打合せを行ふ爲八日午前再びパリに向つた、ダルラン副首相の出發後政府はアンチジエ國相司會の下に重要閣議を開催したがリヴイエラに休養中のペタン主席も九日中にはヴイシーに歸還するはずでドイツ、フランス交涉は更に一段の進捗を見るものと期待されてゐる

米ソ通商條約廢棄か

【ワシントン九日同盟】アメリカ政府のソ聯に對する態度は最近急激に冷却しつゝあるが、ワシントン外交消息通は九日米ソ通商協定は有效期間完了と共に廢棄せられるのではないかと左の如く觀測を下してゐる

一九三七年に成立した米ソ通商條約はアメリカの國防計畫の遂行と實質的には至文に等しくなつた、勞働協定の有效期間は本年八月五日を以て滿了するがワシントン當局はまゝソ聯との通商條約を消滅せしめるのではないかと見られてゐる、而して兩國の通商は最近殆ど停止の狀態に陷つてゐるので米ソ通商代表は近く本國へ引揚げるはずである、この事實と日ソ中立條約成立以來の米ソ政治關係の冷却等を思ひ合せると米ソ通商條約の廢棄の可能性は益々多くなつて來る

ソ聯行瑞典船を抑留

【サンフランシスコ九日同盟】米政府はさる七日米國經由通過貨物に輸出許可制を適用する大統領令を公布したが、九日當地にあつたソ聯行きのスエーデン船コロンビヤ號（五二九七トン）に對し太平洋航路最初の適用が行はれた、同船は三週間前南米より搬入された洋毛八百トン、皮革類三百トン、コーヒ百十五トンをサンフランシスコで積替へ、八日出帆せんとした際差押へられたもので税關當局では、右貨物が大統領令の運用範圍內にあるためだからと稱してゐる

改組物審會長委員決定

【東京電話】九日の定例閣議で決定した改組物價對策審議會の會長副會長及び委員銓名は左の如く決定、官制の公布と同時に發令されることゝなつた

會長 近衞文麿◆副會長 小倉正恒、鈴木貞一◆委員 後藤文夫、八田嘉明、伍堂卓雄、大河內正敏、井坂孝、大谷尊由、津田信吾、松本健次郎、東鄕實、酒井忠正、南鄕三郎、下村宏、大口喜六、平生釟三郎、賀屋興宣、野村益三、矢吹省三、結城豐太郎、伊藤文吉、砂田重政、中島彌團次、松村謙三、千石興太郎、兒玉謙次、鮎川義介、池尾芳藏、明石照男、中根貞彦、山室宗文、藤山愛一郎

貴族院關係の調査委員決定

【東京電話】大政翼贊會では十日貴族院關係の調査委員（三十名）中央協力會議員（十名）事務局參事（五名）を決定、左の如く發表

◆調査委員會委員（三十名）一條實孝公、井上三郎公、後藤一藏伯、酒井忠正伯、井上匡四郎子、裏松友光子、舟橋淸賢子、岩倉道倶男、飯田精太郎男、大森佳一男、山川建男、矢吹省三男、入條隆正子、大橋八郎、黑崎定三、小坂順造、竹內可吉、次田大三郎、廣瀨久忠、村上恭一、星野直樹、團琢磨、世古、長岡隆一郎、平沼亮三、宮田光雄、山岡萬之助

◆中央協力會議員（十名）岡部長景子、大藏公望男、柳作、唐澤俊樹、中野俊雄、藤沼庄平、大塚惟精、田澤義鋪、茂中山太一、吉田茂

◆事務局參與（五名）二荒芳德伯、大島陸太郎子、土岐章子、渡邊汀男、松本學

樞府副議長宮相ご會談

【東京電話】鈴木樞府副議長は十日午前十時廿分宮中において松平宮相と會見、種々要談を遂げ正午辭去した

＝人＝

◇小田正義氏（新任平安南道內務部長）十一日午前八時十分京城驛列車にて家族同伴赴任、十日本社來訪新任挨拶

◇水田總督府財務局長 南鮮方面出張中のところ十日歸任

◇相田大藏省銀行局長 朝鮮金融團大會出席のため十日夕あかつきで入城直ちに北鮮方面の視察に赴く

◇有賀光豐氏（日本高周波社長）十一日「のぞみ」で東上

七周制 ル絲久 ロイ二重倍 ドカ貼加 ラ合 ー界の王 ラカルトダイヤ
大阪東京 三國セルロイド株式會社

眼鏡をかける前に
榮養が充實してゐる時は視力も健全ですが、一度AD（ビタミン）が缺けると先づ眼に障害が現はれます。
特に、眼を酷使する學生などに視力減退が多いのは、AD補給が不充分なためと言はれ眼鏡をかける前に、先づ榮養が充分か、ADは不足してゐないか……を注意する必要があります。

AD（ビタミン）劑は
ハリバ

昔から視力の低下にヤツメ鰻や鷄の肝が賞用されたのも、これによつてAD（ビタミン）を補給し、眼の榮養を充實するためで、最近は、これに代つてAD劑＝ハリバが大へん好評です。
天然の濃厚AD（ビタミン）を「油塊のまゝ」十幾層の糖衣に包んだもので、大人一日二―三粒、手輕に連用が出來ます。
職場で…精密作業に從事し眼を酷使する人 細字に親しむ學生、その他夜間の屋外勤務者などに、特にAD（ビタミン）補給が必要で…ハリバが益々汎用されてゐます
百粒…二圓五十錢 五百粒…十圓五十錢
東京・大阪 田邊商店
HV1203

社說　國防保安法の實施

戰時立法として重視された國防保安法は、十日から愈よ實施をみた。云ふまでもなく同法制定の目的は、近代戰が所謂國家總力戰であり、その重要手段の一である諜報、謀略、宣傳等のいはゆる秘密戰は作戰地はもとより、國内においても活潑に行はれてゐることは、昨年東京その他の主要都市を初め、わが京城に發生した外國諜報機關事件の例に徴するまでもなく、現在國内の所に眼に見えざるスパイが橫行暗躍してゐるのである。即ち敵性國は我に戰爭に關する事項に止らず、外交、財政、經濟等各方面に亘る國家の重要機密は勿論のこと、なほ廣く國力を探知蒐集して、戰爭遂行にこれを利用するほか、殊に謀略宣傳を利用して國内攪亂、或は國民を、或は謀略的敗戰思想と宣傳の流布により相手國を内部的に崩壞せしめようとしてゐる。而して現在の如く戰爭が長期持久性をおぶるに從つて、斯くの如き秘密戰は益々活潑となり重要なる戰爭手段とさへなりつつあるのである。現下我が國の情勢は敵性國の秘密戰的策動を封殺して、總力戰體制の強化を圖ることは最も緊急を要すると云ふまでもない。然るに從來この方面の取締りは、軍機保護法、その他の法規が存在してゐるのであるが前述の如き秘密戰に亘る國家の重要機密を保護すべき法規が不備であつた爲、今回新に本法の制定をみたものである。而して同法の內容について特に我らの關心を喚るのは、官界の機密漏洩や間諜の取締を主とする點であつて、國防上の秘密を要する外交、財政、經濟その他の重要機密が、大體においてこれを取扱ふ業務を擔當する職の官吏等において、故意又は過失によつてこれを漏泄するが如きことがなければ、從つて一般國民の目耳にも容易に觸れ得ないわけで、この點特に嚴罰を加へたのは、從來世上に現れずして葬り去られた幾多の機密漏洩事件に鑑みて寔に當然の措置といはざるを得ない。次に一般國民に適用される點は利敵行爲、第三國へのスパイ行爲であつて、外國人と通謀し、又は外國に利益を與ふる目的をもつて、或は治安を害すべき事項を流布し、或は國民經濟の運行を阻害する虞ある行爲をなした者は嚴罰に處せられることになつてゐるが、とかく從來寬大に過ぎるとの非難さへ蒙つてゐた所だけに、今回強調されたのは蓋し當然といふべきであらう。これを要するに本法の內容は一言にしていへば防諜の完璧を期したものであつて、今後官民ともに十分に立法の趣旨を體し、苟しくも利敵行爲等の疑惑を蒙らざるやう日常の言行を嚴に愼むことが肝要である。殊に半島の國防上の重大地位に鑑みて二千四百萬大衆の防諜上の心構へは特に嚴重であらねばならぬ。

全道選良茲に決る

古豪の陣、顏色なし

新體制下、目覺しい新人の進出

十一日午前二時現在

道議會議員選擧は火蓋をきつて茲に一ケ月、つひに總決戰の日は來た。この日十日、全鮮各道選擧區とも一齊に投票、忠北、慶北、全北、平北、咸北の五道を除いて各道では引續いて開票を開始、十一日午前一時現在、忠南及び京畿の全選擧區をはじめ全鮮百五十八區の開票を終り百七十人の選良を得た、今期選擧の著るしい特徴としては新人の物凄い進擊ぶりで新選良百七十人の新舊別は新人百二十四、再選四十、元議員六名といふ古豪陣の慘憺たる敗退ぶりは特筆記錄さるべきであらう、堂々全鮮七百九十人の立候補者中からみごと金的を射とめた騎士は左の通り【道名の下の數字は民選定員、當選者の上の數字は得票數】

京畿道【28名】
京城府（定員五名）
10 安敬勳 辯護士（新）
10 中島駒之助 會社員（新）
10 大橋健治 商業（新）
10 三井職明 醫師（新）
9 石川隆造 會社員（新）
次點 9 朝野時義
仁川府（定員一名）
11 村田孚 [illegible]（再）
次點 9 代田繁治
開城府（定員一名）
28 林龍章 醫師（新）
驪州郡（定員一名）
56 國平源九 釀造業（新）
次點 17 原本金吾
安城郡（定員一名）
8 臨川昭相 會社員（再）
次點 76 森山元善
平澤郡（定員一名）
57 盛豐敏直 米穀商（再）
次點 34 森賢吉
金浦郡（定員一名）
66 津田興一 農業（新）
次點 15 香山澤雄
抱川郡（定員一名）
66 金胄漢 米穀仲買（新）
次點 39 金本貞培
加平郡（定員一名）
16 平山正夫 地主（再）
次點 12 岸田好平
廣州郡（定員一名）
68 永仁碧 運送業（新）
次點 65 石原成道
高陽郡（定員一名）
44 淺谷一弘 精米業（再）
次點 24 瑞原光雄
長湍郡（定員一名）
47 大川光一 書士（新）
次點 42 南相弼
水原郡（定員一名）
48 東田審潭 地主（新）
次點 42 富山仁行
始興郡（定員一名）
18 伊藤敬愛 商業（新）
次點 18 金光徹
利川郡（定員一名）
45 禽原瑞眞 會社員（新）
次點 38 金原炳
江華郡（定員一名）
55 金子根鎬 會社員（再）
次點 39 洪九十三子
富川郡（定員一名）
42 元村常一 商業（新）
次點 青松興燮
開豐郡（定員一名）
43 大原一夫 農業（新）
次點 德山澤秀
坡州郡（定員一名）
21 力武昇 郵便局長（新）
次點 成松榮永
楊平郡（定員一名）
27 國泉浴 農業（新）
次點 25 文平英欽
漣川郡（定員一名）
47 姜大富 會社員（新）
次點 36 平沼林
龍仁郡（定員一名）
74 平山忠一 會社員（新）
次點 38 豐川秀晃
楊州郡（定員一名）
113 牛峰東九 釀造業（新）
次點 35 三文潤

忠清南道【17名】
大田府（定員一名）
14 中村勝太郎 運送業（新）
次點 14 齋藤安二
大德郡（定員一名）
35 金井隆永 農業（新）
次點 32 上原乙用
燕岐郡（定員一名）
27 柳澤秀龍 農業（新）
次點 24 白井泰介
公州郡（定員二名）
23 沈載昇 農業（新）
22 田中清一 農業（新）
次點 李斗寧
論山郡（定員二名）
50 武本榮一 農業（再）
40 國東炳仁 材木商（新）
次點 35 林田久仁男
扶餘郡（定員一名）
49 千田大根 農業（新）
次點 44 青木賢範
舒川郡（定員一名）
73 豐城守 農業（再）
次點 58 韓田在道
保寧郡（定員一名）
53 金光道雲 酒造業（新）
次點 36 松川高明
青陽郡（定員一名）
69 石川彰一 商業（新）
次點 26 李相珏
洪城郡（定員一名）
68 禹木陣丸 農業（新）
次點 35 大山昌源
禮山郡（定員一名）
34 西原鍾平 醫師（新）
次點 33 安銘濬
瑞山郡（定員一名）
131 米中潤一 酒造業（新）
次點 40 丹村聖
唐津郡（定員一名）
65 新安善雄 農業（新）
次點 38 弘田樹植
牙山郡（定員一名）
46 梨原弼秀 精米業（新）
次點 36 南芳太郎
天安郡（定員一名）
94 井上吾一 會社員（新）
次點 38 李重和

忠清北道【14名】
清州邑（定員一名）
7 高野總太郎 商業（新）
次點 6 平山東濟
忠州邑（定員一名）
7 一木齊夫 商業（元）
次點 4 池村重太郎

全羅北道【20名】
全州府（定員一名）
14 松本福市 會社員（再）
次點 12 高瀨七藏
群山府（定員一名）
17 藤田勝次 商業（再）

全羅南道【29名】
木浦府（定員一名）
21 內谷萬平 會社員（新）
光州府（定員一名）
16 松山登光 會社員（新）
次點 13 松井勝松
光山郡（定員一名）
54 金在琪 郵便局長（新）
次點 36 鄭商好
潭陽郡（定員一名）
69 金炳俊 農業（新）
次點 47 鞠大淳
谷城郡（定員一名）
72 秋野松也 農業（新）
次點 28 德光承洙
求禮郡（定員一名）
34 島田在鴻 司法書士（前）
次點 33 金振錫
光陽郡（定員一名）
46 金田致昱 農業（新）
次點 27 金剛桂
麗水邑（定員一名）
9 金谷泰俊 會社員（新）
次點 5 豐原文憲
麗水郡（定員一名）
63 武田普勳 酒造業（新）
次點 28 大林秀吉
順天邑（定員一名）
8 谷哲之助 農業（新）
次點 5 凌京吉
順天郡（定員一名）
61 松岡廷赫 農業（元）
次點 60 金城牧男
高興郡（定員一名）
84 金海善洪 自動車業（再）
次點 31 金岡泓玄
寶城郡（定員一名）
59 廣村堤來 農業（新）
次點 29 曾根勇
和順郡（定員一名）
71 梁會仁 農業（新）
次點 43 吳建基
長興郡（定員一名）
56 曾田勝之助 農業（新）
次點 37 金川南植
康津郡（定員一名）
58 安田豐太郎 酒造業（再）
次點 29 松岡容濬
海南郡（定員一名）
50 千珍玉 書士（新）
次點 42 石川元道
務安郡（定員二名）
83 華山茂 會社員（再）
59 星哲 會社員（再）
次點 38 金祥洙
羅州郡（定員二名）
75 松山意臣 醫師（新）
59 東山榮吾 農業（再）
次點 17 河應甲
咸平郡（定員一名）
50 三山銀鷗 農業（新）
次點 20 金本吉平
靈光郡（定員一名）
63 松永東允 農業（元）
次點 53 宮本康助
長城郡（定員一名）
86 金川相一 商業（新）
次點 37 金俊生
莞島郡（定員一名）
33 金島光輝 農業（新）
次點 30 金海安忠
濟州邑（定員一名）
8 西原誠一 商業（新）
次點 3 宮本允雄
濟州島（定員一名）
92 吉田延福 酒造業（新）
次點 42 康永益純
靈巖郡（定員一名）
39 柳寅晳 商業（新）
次點 38 河本強

慶尚北道【30名】
大邱府（定員二名）
9 增田定吉 [illegible]（新）
8 林間助 漁業（再）
次點 8 明本招謙
慶州邑（定員一名）
四位豐正 醫學博士（再）
尙州邑（定員一名）
5 桑木倩 醫學博士（再）
次點 松川正紹

慶尚南道【29名】
釜山府（定員二名）
9 長眞人 會社重役（新）
7 三木源吉 會社重役（新）
次點 5 福島源次郎
馬山府（定員一名）
16 小林萬二 會社員（新）
次點 10 松岡儀介
晉州府（定員一名）
9 富士山隆籌 農業（新）
次點 9 大山英夫
統營邑（定員一名）
13 光山卓一 農業（再）
金海邑（定員一名）
9 武本和典 酒造業（新）
次點 4 武本忠次
梁山郡（定員一名）
54 林基鎣 農業（再）
次點 9 金村永福
晉陽郡（定員一名）
76 松圃水青 漢藥商（新）
次點 72 許本和邦
宜寧郡（定員一名）
62 金城德根 農業（新）
次點 55 安川鈞
咸安郡（定員一名）
54 東谷吉盛 農業（再）
次點 43 大山元世
昌寧郡（定員一名）
77 金田正行 酒造業（新）
次點 62 辛島容文
密陽郡（定員二名）
48 河本浩龍 酒造業（新）
26 國見源太郎 釀造業（再）
次點 15 新井忠助
蔚山郡（定員二名）
100 安本孝式 醫師（再）
56 金谷政夫 新聞記者（新）
次點 18 環瀏辰
東萊郡（定員二名）
26 新原吉浩 農業（元）
22 杞本豐盛 農業（新）
次點 20 今川規
金海郡（定員一名）
82 夏山重盛 農業（新）
次點 31 吉原豐治
統營郡（定員一名）
137 金村吉顯 漁業（新）
次點 19 光川宇一
固城郡（定員一名）
93 竹城武雄 農業（新）
次點 52 大田一夫
泗川郡（定員一名）
70 檜山順柱 醫師（再）
次點 27 安谷慶濟
南海郡（定員一名）
46 芝山又丈 農業（元）
次點 金村成午
河東郡（定員一名）
99 山本錫根 醫師（元）
次點 32 笠木茂利
咸陽郡（定員一名）
69 豐川永源 酒造業（元）
次點 35 李中壓吉
昌原郡（定員二名）
61 豐山皓吉 酒造業（再）
49 玉川元陽 酒造業（新）
次點 45 谷垣騎五郎
山清郡（定員一名）
39 光原勝豐 酒造業（元）
次點 6 崔烈萬
居昌郡（定員一名）
64 桐本鍾洛 會社員
次點 49 熊田鋪

黄海道【20名】
海州府（定員一名）
11 優勝平一郎 商業（新）
次點 8 西原廣
延白郡（定員一名）
153 吉原鉉鑿 農業（再）
平山郡（定員一名）
59 平山鉉悳 商業（新）
次點 43 三山守東
新溪郡（定員一名）
54 松原承燁 農業（再）
次點 16 池原永斗
瓮津郡（定員一名）
69 大島久昌 農業（再）
次點 36 松岡季昌
長淵郡（定員一名）
97 大久保正雄 釀造業（再）
松禾郡（定員一名）
62 松山元鎬 交通業（再）
次點 60 梅田秀吉
殷栗郡（定員一名）
29 松田秀雄 農業（新）
次點 19 安田政助
安岳郡（定員一名）
63 岡田源作 農業（再）
信川郡（定員一名）
80 三井清止 鑛業（新）
次點 34 平沼泰貴
載寧郡（定員一名）
41 金浦德洽 水組書記（新）
次點 35 金本允燮
黄州郡（定員一名）
74 國岡清德 農業（新）
次點 58 金城秀松
沙里院邑（定員一名）
4 金村洛範 運送業（新）
次點 3 宮本健次
碧城郡（定員一名）
46 松野行成 會社員（再）
次點 金岡富源
金川郡（定員一名）
45 金江鍾燮 運送業（新）
次點 35 柳井清泉
鳳山郡（定員一名）
67 松山鳳聲 釀造業（新）
次點 金澤憙

平安南道【18名】
平壤府（定員二名）
14 今井祐次郎 會社員（新）
8 青木貞治 會社員（新）
次點 8 鄭基勝
鎭南浦府（定員一名）
25 平沼憙 釀造業（新）
大同郡（定員二名）
49 蓄府寶永 農業（再）
46 李炳值 釀造業（新）
次點 42 松本清
順川郡（定員一名）
42 豐原孝根 農業（新）
次點 朝山博
孟山郡（定員一名）
34 金川龍海 旅館業（新）
次點 24 英井用玩
陽德郡（定員一名）
22 大森干一 無職（新）
江東郡（定員一名）
42 金商和 醫師（新）
中和郡（定員一名）
42 金山吉秀 醫師（新）
次點 35 平沼永壽
龍岡郡（定員一名）
65 二山高彦 教員（新）
江西郡（定員一名）
91 金原琬勝 辯護士（新）
次點 48 松炳璉
平原郡（定員一名）
77 金川益大 農業（新）
次點 70 朝井正藏
安州郡（定員一名）
42 延本和幸 金組理事（新）
次點 金谷秀信
价川郡（定員一名）
21 金村錯雄 醫師（新）
次點 15 齋松允瑞
寧遠郡（定員一名）
金田煥俊 木材商（新）

平安北道【21名】
新義州府（定員一名）
26 多田榮吉 貿易商（再）

江原道【21名】
春川邑（定員一名）
41 工藤辰俊 司法書士（新）
次點 40 大山世倉
麟蹄郡（定員一名）
22 國本政佐 酒造業（新）
次點 21 牧川雄一
淮陽郡（定員一名）
41 金子元俊 材木（新）
通川郡（定員一名）
43 宮本敏光 水產（新）
次點 石川鍾欣
高城郡（定員一名）
57 張元正己 木材商（新）
次點 朴原國雄
襄陽郡（定員一名）
37 高山魏榮 漁業（新）
次點 24 高島謙三郎
江陵郡（定員一名）
52 松岡世宗 水產（新）
次點 35 霍東增源
三陟郡（定員一名）
44 藤井雅惠 重役（新）
平昌郡（定員一名）
川本璽 公醫（再）
橫城郡（定員一名）
50 平沼和鋼 米穀（新）
次點 33 平山元邦
華川郡（定員一名）
26 洪原義明 醫生（新）
次點 16 碧木鍾顯
金化郡（定員一名）
78 金山光一 司法書士（舊）
次點 37 竹山寬
鐵原郡（定員一名）
50 大山顯洪 農業（新）
次點 朝田永常
伊川郡（定員一名）
50 金岡仁質 書士（新）
次點 金原昊尚

咸鏡南道【20名】
咸興府（定員一名）
22 篠崎新 會社員（新）
次點 7 張本潤河
元山府（定員一名）
12 神宮眞太郎 商業（再）
次點 12 西原弘
興南邑（定員一名）
11 瀧巖三 會社員（再）
咸州郡（定員一名）
84 朴元槙淵 會社員（新）
次點 38 清原泰谷
北青郡（定員二名）
90 德浦義高 酒造業（新）
34 高島徹夫 農業（新）
次點 30 西原欐
洪原郡（定員一名）
37 大原基羲 印刷業（新）
次點 36 野山帽和
高原郡（定員一名）
13 利川東準 醫師（新）
次點 12 利川炳河
新興郡（定員一名）
28 太智孝濟 農業（新）
次點 23 柳井一成
安邊郡（定員一名）
21 公山弘基 運送業（再）
次點 17 岸村升寬
利原郡（定員一名）
13 西本範在 商業（新）
次點 9 梁川顯國

咸鏡北道【14名】
羅津府（定員一名）
24 岡田直一 會社員（新）
清津府（定員一名）
26 大山勝貫 水產業（新）
次點 6 大見悅之助
城津邑（定員一名）
8 柳川忠廣 水產業（再）
次點 5 野崎恭介
富寧郡（定員一名）
26 高山秀邑 司法書士（新）
次點 新井酒元
鏡城郡（定員一名）
40 全泰龍 酒造業（新）
次點 江原智暉

中央協力會議 委員人選終る

【東京電話】改組大政翼贊會の中央協力會議議員は翼贊會當局で人選中であつたが、この程百六名の人選を終り各界代表七十六名、衆議院二十名、貴族院議員十名を決定したが、從來高良富子女史一人であつた女性代表に今回は新に志村第一國民學校長（東京板橋）木内キヤウ、大阪の今宮職業學校長桐淵鏡子氏夫人トヨノ二女史を加へて都合三名とし、又從來山本有三氏一人だつた文壇代表に尾崎士郎、菊池寛の二氏を加へてこれも三名となつた

體育

待望の實業野球 嚴肅裡に愈よ開幕

京城春季リーグ

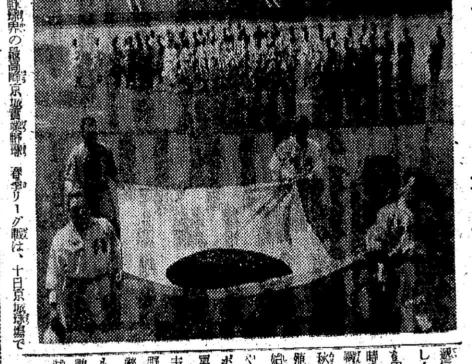

半島野球界の最高峰京城實業野球春季リーグ戰は、十日京城球場で

遞信對京電の一戰を皮切りに華々しく開幕、これに先だち午後一時半から出場五チーム參加の下に嚴肅なる入場式を擧行、定刻昨年秋優勝の鐵道チームを先頭に遞信、殖銀、府廳、京電の順で入場を開始しグラウンド中央に整列し終るや、選手一同國旗掲揚の上センターポールに掲げられた國旗に注目、宮城遙拜、默禱に續いて鐵道清水主將から優勝旗返還、京城實業野球聯盟會長の開式の辭があつてのち清水選手の宣誓をもつて入場式を終り、同一時廿分遞信對京電の試合が開始された【寫眞は入場式】

京電失策に破る

京城實業野球春季リーグ戰の先陣を承る遞信對京電の一戰は、絶好の快晴に惠まれ午後二時廿分から球審平井、壘審十井、小松、國越四氏審判の下に京電の先攻で開始、接戰の末一對零で遞信が先勝した、閉戰四時十五分

京電 0001000000A
遞信 0000000000 0—1

遞信 田野、藤田、卯島、松田、木上／西高、松濱、國山、黒崎、井
京電 田、山原、津、藤坂、倉田／增金、秋木、有、會、吉、禰、谷、原

併殺 井上—西田—森藤2—増田—福第 分論2　暴投 後藤2—秋山

戰評 試合は兩投手の相讓らぬ好投に終始して熱戰を展開したが、四回京電後藤、秋山の相次ぐ暴投が敗因となり無安打を記録させながら最少得點に敗れ去つた、惜しくも京電はこの日剛球に多少の不安はあつたが外角へ大きく曲るカーブは鋭い威力をみせて遞信の打棒を封じ快心の好投をみせたにも拘らず自軍守備の拙劣から敗戰投手となつたのは惜しみても餘りあるものであつた、即ち四回遞信山縣は三壘を誤らせて出壘するや直ちに投壘、これを刺さんとして後藤は三壘へ抵投し後逸する間に更に三進これを迎つて中堅秋山が三壘へ暴投したゝめ遞信は勞せずして貴重な先勝點を摑んだのである、一方京電も攻擊力に於ては安打僅かに二本で勝利得點をあげるには聊か打力不足の感があつた、京電の放つた二本の安打は二回本原が無死で二壘打を與つたのが一つ八回吉坂が左中間に放つた安打の二つであるが、一回は後藤無死で二壘が止み八回は一死後吉坂に續く福冨が三壘頭上をあはや抜くかと思はれる猛烈な當りをみせたが壽功島田の美技に阻まれて最後の機會を逸して仕舞つた、この試合は兩軍の打力不振で投手戰に終り記録的には兩投手が互角の成績をあげ何れも併殺二を取つてゐるが失策では京電の五に對して遞信は無失策である ので勝敗を決した

春季六大學野球リーグ

明、最後に打棄る　法政善戰して惜敗　2A—1

【東京電話】東京大學野球明法、早立各一回戰は雨模樣の十日神宮球場で擧行、明法戰は明治は藤本、法政は柳木を押し立てて必勝の陣を張つた、開始一時十一分、審判坪井、關口、山崎、西村、先攻法政、終了三時二十分

（法政）川丸取下坂井田本田木／中三左一補右代遊投
（明治）井崎西本藤瀬田井本柴松角／二三中遊一三右捕投左代左

法政 0000100000
明治 0000000011A　2A—1

▲三壘打、田川▲二壘打、原田▲殘壘、法6明7

立教、帝大に大勝　10A 2

【東京電話】東大對立教一回戰は三時五十六分東大先攻で開始、一〇A—二で立教が勝つた、閉戰五時五十分審判、角田（球）長濱、天知、本郷（壘）

立教 0530200 0A
東大 1010000000　2 10A

劈頭早くも接戰　京城實業庭球戰開幕

寫眞＝實業庭球リーグ東拓對專賣の接戰

京城實業庭球聯盟戰は十日午後三時から東拓コートで遞信對本府の試合で幕を開けた、これに先立ち午後二時、本府の復興を加へた參加の九聯盟は鮮銀コートに勢揃ひして入場式を擧行、聯盟會長の新體制下における指令をのべ、前回の優勝殖銀から優勝旗、盃、楯を返還、殖銀主將が選手代表の宣誓を行つて開式、後試合は東拓、鮮銀、本府が何れも猛烈な接戰のうへ辛勝、殖銀はストレートで鐵道に大勝したが、リーグは劈頭から早くも波瀾をよんでゐる

東拓 5—4 專賣
鮮銀 5—4 府廳
本府 5—4 商銀
殖銀 4—0 鐵道

職業野球戰

（球場）西ノ宮（開始）一時（終了）三時二十分
南海 000000000 0
阪神 000100000 1A—0
（バッテリー）阪神、三輪—木下　南海、石田—木村

けふの運動

◇野球　京城實業リーグ戰 東京對遞信一回戰（四時半）京城球場
◇蹴球　中等聯盟戰最終日 大邱對培材、中東對普成、大東對徽文（一時開始）京城運動場
◇庭球　朝拓主催少年大會（九時）京城運動場

胸やけ 胃痛

胃酸過多症の新療法！

胃酸過多症の初期は、胸が焼けるとか、ゲツプと云つて酸い液が出るとか、或は噯氣が出る程度ですが、それが進行すると、食後か空腹時に胃が痛み始めます。

これは、胃の粘膜に炎症が生じ、さらに胃の分泌腺が亢進して胃中に酸が過剰に出てゐるからで、もし此の炎症が惡化すると重症の胃潰瘍、胃癌となる危險があります。

……★……

◇…最新の胃腸藥トモサンは、獨特の被覆吸着作用によつて

第一に、胃、或は腸に生じてゐる炎症とか爛れを、ちやうど創藥のやうに被覆して健康粘膜に回復させ—

第二に、胃酸過多に最も害の多い胃中の過剰酸と腐敗物を吸收し、さらに胃腺を整調して酸の分泌を正常にするのが特長です。

トモサンを服用すると、胸やけ、胃痛は勿論、治りにくいと云はれる慢性の胃酸過多が本格的に回復を早めるのは、實に此の特長の然らしむる所です。

こんな症状に時に好適です
▼胃部に灼熱感がある
▼酸が込みあげる、食後か空腹時に胃が痛む
▼胃が重くるしい、胃が拍水音する、食慾がない、時に食慾があつても胃にもたれる。
▼或は下痢便、しぶり腹、便秘などが續くとか、又は便秘が續く人
▼その外、酒、タバコとか、甘い物、辛い物、脂ら物などが好きでいつも胃腸を惡くする人

トモサン

七〇錠 一圓五〇　三圓七〇　藥店にあり
トモサン說明書進呈
發賣元 東京市日本橋區本町三丁目 太田合資會社
電話日本橋(24)一五五・一五六　振替東京一九三八
T.5100

L1
これが
問題の
ヒフのため
液体 カガミコールド

結核時の榮養補給に

強力ビタミンB劑 オリザニン

B1結晶：オリザニン注射液　普通品　10倍 カカ 品　20倍 強力品　40倍 強力品
B複合體（B1+B2+B6+etc）：オリザニン末　オリザニン錠　オリザニン液　オリザニン・エキス

オリザニン結晶は國際標準品に比し五〇〇〇倍の效力

ビタミンB缺乏は結核菌に對する抵抗力を減退せしめ肺結核の併發となり、食慾不振、胃腸障碍に陥入り、結核菌の增殖が著明となり、潜伏結核の活動が始まることは臨床醫家の實驗するところである。

鈴木梅太郎博士發見
米糠より抽出したるものにして合成品と自からその性能を異にす

三共 SANKYO

東京市日本橋區室町 三共株式會社　京城府大和町 朝鮮三共株式會社
001.A.003

全鮮鑛山增產週間 今夏を期し大々的實施

國民總力鑛山聯盟では金、石炭、鐵等重要地下資源の開發は朝鮮に負荷された重大問題であるに鑑み全鮮鑛山增產週間を實施するとともに目下成案を急いでゐる、この增產運動は夏頃から約三ケ月間を期間として金、石炭、鐵、タングステン、マグネサイト、黑鉛、水鉛その他重要鑛石を始めとし全地下資源に對し全面的增產運動を展開するもので週間中には講演、新聞、懇話會等によって鑛山の鑛主を鼓舞する外勞務者の表彰を行ひ、又生活ため勞働者の慰安、住宅の建設などによつて生活安定を圖りもつて增產に拍車を加へんとするものである

屑ゴム配給統制規則制定を具體化

最近生ゴム原料の入手難は漸次深刻化の傾向にあるので殖產局ではこれが對策の一つとして從來總力聯盟に呼びかけ各道聯盟回收協會と通じ屑ゴムの廢品回收に努めて來たが、同課ではこれが回收を一層積極化するため屑ゴム配給統制を實施することゝなり下規則制定を急いでゐる、なほ統制品目及び骨子左の如し

▲品目　インディアラバー、古ゴム靴、タイヤその他ゴム製品、又は再生ゴムより製造したる物品の故又は屑物

▲骨子　右屑ゴム蒐集業者は道知事の指定する屑ゴム販賣業者及び朝鮮總督の指定する配給機關以外に賣買又は自家用使用を抑制する

內外地食糧會議 一般物動との關係を檢討

拓務省の招請により本府農林局では十一日あかつきで下飯坂農政課長を東上せしめ食糧會議へ列席せしめることゝなつたが今回の會合は本米穀年度の需給推算を一般物動と合せて檢討する點にあるものとみられる、然し乍ら食糧の需給推算は可及的速かなるを要し、來るべき第一回收穫豫想の發表までには來年度の推算を決定、內外地關係北支を通ずる配給計畫の大方針を決定すべきものであるから今回の會合を機會に來年度の推算についても相當の下打合せが行はれるべきであるといはれてゐる

三月中貨物輸送 最高記錄突破

三月中の國鐵輸送貨物數量は自發送、一、六五六、九〇四トン入込三二一、〇六六トン計一、九七八、〇五〇トンと同の最高記錄十五年十月分一七四萬トンを遙に突破、前年同月比十六パーセントの增となつた、自發送の各局別は△釜山三七六、二二九トン前年同月比十四%增、△京城七五四、六九一トン同四%增△咸興五三六、〇六四トン同三九%增と計では前年同期比十六%增となつた、入込では△鮮內私鐵二〇三、八四一トン前年同月比五七%增△滿鐵三三、七七三トン同二五%減△北鮮線五八、〇四三トン三三%減△營三二、五三九トン二七%增△その他三八、七〇トン同三九%增、計では同じ一六%增となり、ブロック化と鮮內生產力の增大を示した、品目別では穀、陸穀の減を除けば米をはじめ、燃料、木材、鑛石、セメント、肥料と大宗生產品目の增加が顯著であつた

	三月(トン)	前年同月比增(△印減)	百分比
▲米	二一、〇六〇	四〇、一二六	三四
▲籾	四、六九五	六、三五〇	二三
▲粟	三三、七四〇	八、八〇八	三三
▲大豆	六、九六二	△三六八	△三
▲雜穀	三、七四一	△三、九二三	△五三
▲生果野菜	二〇、二四四	△三、四七七	△一六
▲木材	一三三、五三九	一〇、八〇三	九
▲薪炭	四一、二一七	一〇、八七〇	三六
▲燃料	三六八、八六一	五九、一六九	二一
▲鑛石	一九〇、六一八	一七、一五一	一〇
▲セメント	一〇五、一四七	二二、六七四	二七
▲建材	一九、九一一	△二、〇四四	△一三
▲鹽	三一、五三六	二、八〇八	一〇
▲魚介	二〇、六五五	三、三三六	一三
▲鋼鐵	三四、四一九	五三一九	二
▲肥料	一〇四、八二一	六、九九五	七
▲其の他	五九二、八七七	一七、五三三	五
營業品計	一、六三〇、九九一	二三三、九五四	一六
局用品計	三四八、一三九	四七、二三一	一四
總計	一、九七九、〇五〇	二六九、一八五	一六

工業團體の實態調査

經濟統制の進展に伴ひ、物資の配給統制網が漸次擴大強化されつゝあるので京城商議では今後における物資配給に萬全を期すべく、これが基礎資料とするため京城府內における各種工業組合機構並に活動狀況などについて實態調査を行ふことゝなり、來月末までに報告させる答である

內外地硫安增產協議會 六月興南で開催

硫安の增產、製造技術の研究等を目的とする內外地硫安增產協議會は六月二日興南朝窒工場において例會を開催、企畫院、商工、拓務兩省、內地製造會社、農林、朝鮮兩總督府等の關係者約五十名參集して硫安增產に關する協議を行ふが、技術の公開等も協議の議題となつて居り成果を期待される

三月中の私鐵營業收入

三月中の鮮內私鐵十六社線中北鮮線、東滿線を除いた營業收入は四七、七四〇延日キロに對し二〇、

	三月中(圓)	一日キロ當(圓)	前年同月比增減百分比(△印減)
▲私鐵			
忠北	二三、四〇七	四一、六六	五三、二
黃海	四四四、七六三	三三、六七	三三、七
朝鐵計	五八八、一七〇	四九、九〇	三三、八
京南	一五五、六六七	二六、四八	一六、六
金剛山	五七、〇三五	一九、九三	△一〇、一
新興	三三二、二一五	四一、九〇	二〇、四
京東	七一、四四四	一八、三九	六、一
平安	三七、〇〇八	二四、四〇	一四、八
西中	八六、四六九	五七、三三	六八、九
京春	一六六、三九七	五七、四一	四四、四
端豐	一〇九、七六一	四四、九八	△〇、九
平北	一〇九、六七六	三三、一五	八、四
多獅島	六七、九四〇	三七、九九	一六、四
北拓	三五、二九九	六七、〇三	—
三陟	三七、四〇七	九七、七一	—
人石	三一、三六二	六七、〇四	一七、九
計	二、〇七七、八九四	四二、一一	三五、六
▲北線	一〇三五、六三一	一六六、〇七	二〇、〇
▲東滿	七〇、五九六	二〇、六一	△二五、七
▲軌道			
京城	六二三、六〇八	五三八、四四	三三、〇
釜山	一九六、一八五	三三六、一〇	三三、〇
平壤	一二〇、三五四	二八〇、六〇	三三、九
咸平	四、三三六	二三、八四	二三
京軌	一八、九〇八	四〇、九五	二三
計	九六三、九五〇	三五一、三四	三一、五

四月中 對內地貿易 入超二千八百餘萬圓 前年同期比減一割五分

本府財務局發表＝四月中における朝鮮內地貿易は移出七千七百三十萬圓、移入一億六百二十五萬圓、合計一億八千三百五十五萬圓にして前年同月に比し移出九百三十九萬圓(一割四分)增、移入一千九百四十六萬圓(二割五分)減、合計一千七萬圓(五分)の減となつた而して一月以降の累計額は移出三億六百七十八萬圓、移入四億二千九萬圓、合計七億三千六百八十七萬圓にして差引入超一億一千二百三十萬圓を示し、これを前年同期に比較すれば、移出四千三百萬圓(一割七分)、移入八百萬圓(二分)、合計五千一百萬圓(八分)を夫々增加し、出入の均衡は依然として入超であるが、これを前年に比すれば二千五百萬圓(二割二分)の減少である、次に四月中における主要品の消長をみれば、移出にありては、織物百五十八萬圓(十七割八分)、洋紙百十一萬圓(二十四割六分)、生糸六十九萬圓(三割九分)、乾海苔四十五萬圓、石炭等が出超顯著なりしにより、その他の物品において大豆の四百九十五萬圓(前年比九割一分)の激減を首とし、肥料二百十一萬圓(五割九分)の外朝鮮に出減を呈したりとは雖も、總計においては叙上の如く前年比九百餘萬圓一割四分の出增である

移入にありては肥料百九十八萬圓(前年比八割)、機械類百四十七萬圓(一割二分)、人絹織物百三十四萬圓(五割)の減少を主として其の他一齊に不調なりしかば毛織物六十四萬圓(八十五割)、綿織物三十五萬圓(十九割)、陶磁器の如く移入活潑を見せるも前年同期比一千九百餘萬圓二割五分の減退を示し衰退傾向を見せた

鮮產雜貨類の對佛印輸出計畫 山下三菱支店長語る

三菱商事京城支店では日、佛印經濟協定成立により朝鮮における雜貨類の對佛印輸出につき計畫を進めてゐるが山下支店長は左の如く語る

佛印と我國の貿易狀勢は從來輸入三、四千萬圓に對し輸出が僅々四、五百萬圓程度に過ぎなかつたが、今次の經濟協定成立により差し當り諸雜貨類の輸出が飛躍するものとみられるので貿易上のバランスがとれることにならう、朝鮮として最も有望なのは琺瑯鐵器、電球、マッチ、下級紙類燐寸などであつて當支店では絕好の機會であるから以上の諸雜貨輸出につき目下準備計畫を進めてゐる、將來最も注目されるのは佛印の無煙炭との市場に朝鮮の無煙炭が進出における太刀打ちで恐らく上海市場あたりを中心にして相當競爭が展開されるものと思はれる

西電辭令 (十日付)

▲命平壤支店長(本店營業課支配人)長島繁一郎▲命技術部次長(本店臨時建設課技師長)福增止勝▲命經理部次長(鎭南浦支店長)兼平壤支店參事)多田羅捨吉▲命事業部次長(平壤支店參事)兼平壤支店員)柴田德太郎▲命本店用度課長(監理課參事)三浦一郎▲命本店用度課參事)石田嘉太郞▲命京城事務所副參事)同▲命社長室勤務(江界支店長)兼平壤支店營業課長兼務(平壤支店參事)同▲命鎭南浦支店長(平壤文店參事)井上愁朗▲命鎭南浦支店長(平壤支店參事)山田甲一▲命鎭南浦支店會計課長兼庶務課長兼務(平壤支店營業課長心得(京城事務所副參事)赤見唯二郎▲命平壤支店營業課長(東京事務所副參事)金田稔▲命平壤支店會計課長兼庶務課長(新義州支店會計課長兼庶務課長)▲命新義州支店會計課長兼庶務課長(本店電車課副參事)濱田甫人▲命開城支店長(本店電車課副參事)栗津將夫▲命開城支店會計課長兼務(開城支店副參事)岩崎陽▲命江界支店工務課長(本店臨時建設課技師補)大立目重雄▲命本店用度課倉庫係長(新義州支店技師補)砂盛榮▲命江界支店會計課長心得兼庶務課長心得(鎭南浦支店書記)小川鶴一▲命本店電車課自動車係長(本店電車課技手)矢部勇

物價問答

家屋の賣渡に就て

問　京城府敦岩町に數年前買求めた土地に去る十二年以來區劃整理施行せられ、昨年家屋數棟建築致しこれを主として借家人に土地家屋共賣渡したいと思ひますが、宅地建物等價格統制令による認可を要しますか、なほ二月十四日附本紙に掲載の土地分讓に對する御說明には大分判はぬやうに存じますが爲念御敎示下さい(府內思案生)

答　御質問の如く借家人等特定人に販賣する場合には分讓とはなりませんから宅地建物等價格統制令第二條第一項第一號、又第二號前段の規定標準により販賣されたらよいでせう、別に認可申請の必要ありません、然し借家人を介し所謂不特定人に販賣する場合には分讓となります故統制令第五條の認可申請を受けねばなりません、この場合家屋について分讓の規定は適用ありませんが參考に家屋の價格關係についても申請書に附記されておいた方がよいと思ひます

◇參考　貴方の現所有地が土地區劃整理における換地處分により取得せられたものであればこの換地の價格は從前の土地の價格によるべきで從前の土地が九・一八後有償行爲により取得せられたるものであればその對價に命令を以て定むる額を加算したる額を超えて換地を讓渡し又は讓受くる事は出來ません、又從前の土地が九、一八以前に取得せられたる物であれば換地の讓渡價格は一回だけ自由であります、而して前段の場合には一應宅地建物等價格統制令第一條第一項但書の例外許可の申請が出來る事になつて居ります

短期 現株 延米 正米 ウ 營業案內送呈 株式週報送呈 內海清藏商店 京城明治町

無煙炭消化論(二) 鮮內石炭事情展望 炭聯調查課 橋吉藏

更に遞信省における配給計畫によれば樺太炭の如く冬季滯留港の納入するものに對しては早期積取の方針により四月—十月の間はその積取りを終るものとは到底考へられない。

次に輸入炭について見ればその中滿洲炭は滿洲國の石炭事情により約〇〇萬トンの輸入豫定減を來すものと認められる外、開灤を主とする支那炭は擴張されないが、北支、蒙疆炭については、矢張り船腹不足による輸入豫定減が豫想される。

以上の觀察によれば、移入炭の確保を可能と見られるがこの結果として移入炭の約五三%を占むる九州炭の積取に對しては、この閑期に於ける配船が、困難になるものと見ても既に本年度は一般的に船腹不足の現狀においては豫定

に於ける可能な配船となり、例へその後の豫定量に對しては大體八%、輸入炭の豫定量に對しては大體二一%程度の危險數を含むさまざるを得ない事情に在ると見るべきであらう

×　×　×

需給の對比

以上鮮內需給に對する大體の狀況を述べたのであるが、此の兩者に付綜合すれば無煙炭においては相當大量の供給餘力を見込み得るが、之に反し有煙炭の供給推測量は、需要量に對して一〇%乃至一二%程度の不足を豫想さるゝことになるのである

仍本年度上期(四月—九月)における配給に際しては此の狀況に對處する爲各產業部門別に一定の消費規正を加へた配給が行はれた、此の配給豫定量は一應バランスしたのであるが、大體の消費規正を受けた工業は甚だしい燃料不足となり此の配給移するにかては操短若くは一部の產業休止も必至と見ねばならない、それ

×　×　×

對策

然らばこれに對する對策如何?この問題に付これが打開は刻下の急務として各方面から強く要請されてゐるが、現狀としては一般的に云ふ過剩にも述べた通り本府當局は炭聯と共に石炭業者と共に豫定供給以上の努力によつて、中には增量要求の喜事も認められる、然しその要求實現の甚だ困難な現況に在ることは既に述べた、茲に於て考へられる方法は各產業部門に緩急の順位とこれに對する消費規正案を定めて配給すると共に一面無煙炭の混燒又は無煙炭への轉換に依り有煙炭の供給不足をカバーする方法であることは必然の事實と見なければならないであらう、たゞ其の程度が炭に關する限り何故給不足に終り多少の好轉を見るとしても有煙炭の後における國際情勢等の緩和によるのであるが、これ等の努力と今量の確保に懸命の努力を續けてゐ

更に上述の狀況より見て炭業者に於ても需要工場方面においても熱心に考究されてゐるところと考へらるゝが、現狀としては一般的に臨機なる追加增量要求の情勢が認められる

而して右の中間段についてはすでに炭聯の配給計畫により實施されたところであるが、これは現在の石炭事情よりすれば洵に已むを得ない應急的な措置に過ぎないものでこのみを以て満足すべきでないことはいふ迄もないことである、のみならず現下の時局に際し斯る消

極的な態度が許さるべきではない、されば、吾々は殘された無煙炭の實踐に突進すべきであることは論を俟つ迄もないところであるが、併しこれが實行には可成の困難を伴ふことが豫想される、午然今日の石炭不足の難局はこの困難を突破してこれを實踐することによる外解決の途は考へ得ない程度のものであることを認識せねばならない

更に無煙炭の消化を確認せねばならない所以は前にも述べた通り朝鮮產業が外來炭に依存する度合は洵に大きい

而して之が移輸入量の確保に付ては、常に一抹なかるざる不安を伴ふのみならず、日、滿、支全體に亘る石炭不足の狀況は、今後においても相當長期間續するものと考へねばならぬ、從つて斯る事情の下に在る朝鮮產業は、實際に石炭入手難の不安に怯えねばならぬからである

行政の移管と電氣統制の方向

電氣課の遞信局から殖產局の移管に伴つて、かねて懸案行政部の改組がとりあげられつゝあつた電氣統制がいよく積極化して行くものと觀測されてゐるが、行掛り的な遞信關係者側の意見なり、見解に立つて進められるとになれば、電氣事業自體として從來採り來り、また進めて來た企業體が破局的なものに導かれる危險性が包含されてゐるものとみられ、ここに業界の動向は新な空氣の下に微妙さを加へてゐるが、一部では監督當局部の代替に伴ふ電氣事業における停滯性の打破は觀迎するも、電氣的立場の強服には飽く迄企業的な態度をみせてゐることは、殖產局側としては十分の考慮を必要としよう

減統代償金は一統七萬圓と決定 行政處分には交付せぬ

八月の戰時施策を採へ鑛業用資材の逼迫に伴ふ半島水產業の減統問題が注目されてゐる折柄東海鰮巾着網等水產組合ではこのほど自發的減統者に對しては一統につき七萬圓を補償金として交付することに決定、これが負擔は殘存組合員の許可統數によつて平等に負擔させることゝしたが官廳の行政處分による廢休業に對しては補償金を交付せぬことになつてゐる

漢銀店長會議

漢銀では來る十四日本店に支店長會議を開き業務上の打合せを行ふ

協同油脂

協同油脂では九日午後一時から同社で第八回定時株主總會を開催

一、當期諸決算案承認の件(七分配當案)二、監査役二名缺員中のところ一名補充選任の件

附議した結果、前監査役山中清三郎氏の後任として三井物產京城支店長代理濱中察氏を選任した、利益金處分左の如し(單位圓)

當期總益金	六六二、五九六
償却金	三五〇、〇〇〇
差引正益金	三一二、五九六
前期繰越金	七七、八四〇
計	三九〇、四四〇

(利益金處分は總督府に認可申請中)

大福帳

戰時經濟懇話會が更に街頭進出を試みて、京城の銀座や地方へも出張▲戰時經濟政策に對する民意を積極的に聽取して▲所謂官民一體の國策遂行を期せんとする官の態度に異論のあるわけはなく▲その目に見えざる效果の大なること又大いに期待してよい▲懇話會の內容を見るといつもながら價格統制、配給統制の問題が多くことに▲これは統制法規の複雜なることもさながら統制方針の錯綜さからして當然のことながら▲質疑するもの一段の熟意に對して應答するもの一段の誠意が欲しい▲中には愚問も數多くあつて民間の認識不足を暴露してゐるが▲その愚問の中には統制の缺陷に基づくものもあることを忘れてはならぬ▲いづれにしてもこの懇話會は官民双方の勉强になるところに意義があるわけだが▲統制經濟の理想的運營の狀態はこのやうな懇話會が不要になる時に實現することに注意あり度い

公定價格 鉛筆の販賣價格

區分表

◇種別 一、製圖用鉛筆

銘柄番號　銘柄

2 一三三〇地球(日本鉛筆)一三三一地球(同)一三三二地球(同)二〇一トンボ(トンボ鉛筆)二〇二トンボ(同)二〇三トンボ(同)六〇〇月星(市川商店)六〇一月星(同)六〇二月星(同)三五七ヨット(ヨット鉛筆)三五八ヨット(同)八九〇大鵬(同)八九一同(同)八九二同(同)一三五一キリン(長尾商店)一〇五一イプセン塗分(イプセン鉛筆)一〇五〇イプセン(同)二三五一五ツ星(上條鉛筆)二六六七五五ツ星(同)一三五一スター(同)二六六七スター(同)一三五一メロデー(桀田傳)一三五三メロデー(同)二六六七メロデー(同)三二五レッキス(大日本鉛筆)二七〇〇三菱トンボ(倉持鉛筆)五〇〇タイム(彥坂庄次郎)五五〇タイム(同)六〇〇鴨星(同)一三五三同(同)二六六七同(同)一二〇〇キリン塗分(同)一二〇鶴(三本常夫)七二五〇ピジョン(同)七二五一ビジョン(同)七八〇アウル(同)七二八アウル(同)二六六七眞崎(北原鉛筆)三二五レッキス(大日本鉛筆)二三〇〇鶴(三不常夫)二三八一眞崎(北原鉛筆)三六〇一コーリン(赤木商店)一〇〇〇スキー(佐久間新之助)一八八スプン(吉秀商店)一九〇スプン(同)一四〇〇ベニス(同)一五〇〇ベニス(同)一六〇〇マスト(同)一七〇〇マスト(同)ハウス(栗原泰三郎)赤菱(山本平次郎)八九二ハイカー(吉田勝造)三二五レッキス(大日本鉛筆)二三〇〇鶴(三木常夫)

3 四〇〇三菱塗分(眞崎大和鉛筆)五六〇三菱(眞崎大和鉛筆)五六一三菱(眞崎大和鉛筆)八九二マサキヤマト(眞崎大和鉛筆)一三五一三菱(眞崎大和鉛筆)二三五一丸善(眞崎大和鉛筆)二六六七三菱(眞崎大和鉛筆)一三五三丸善(眞崎大和鉛筆)二六六七丸善(眞崎大和鉛筆)二三五一パイク(眞崎大和鉛筆)一三五三パイカ(眞崎大和鉛筆)二六六七パイク(眞崎大和鉛筆)一二一〇地球(日本鉛筆)一三三〇地球(日本鉛筆)一三三一地球(日本鉛筆)一二〇〇地球(日本鉛筆)一三五一トンボ(トンボ鉛筆)六五〇トンボ(トンボ鉛筆)二六六七トンボ(トンボ鉛筆)六五一トンボ(トンボ鉛筆)一三五三月星(市川商店)一三五一月星(市川商店)二六六七月星(市川商店)一三五一ヨット(ヨット鉛筆)一三五三ヨット(ヨット鉛筆)二六六七ヨット(ヨット鉛筆)一三五三ペダルフ(ヨット鉛筆)二六六七ペダルフ(ヨット鉛筆)一三五一ペダルフ(ヨット鉛筆)一三五一クラウン(ヨット鉛筆)一三五三クラウン(ヨット鉛筆)二六六七クラウン(ヨット鉛筆)一三五一大鵬(ヨット鉛筆)一三五三大鵬(ヨット鉛筆)二六六七大鵬(ヨット鉛筆)一〇八〇プラトン(プラトン鉛筆)一〇八一プラトン(プラトン鉛筆)一〇八二プラトン(プラトン鉛筆)

4 一二四〇〇キリン(長尾商店)八〇〇一イプセン(吉田勝造)二五〇〇イプセン(吉田勝造)四一五レッキス(大日本鉛筆)一二四〇〇エビス(彥坂庄次郎)二四〇〇鴨星(同)一二四〇〇アウル(三木常夫)二四〇〇鶴(三木常夫)二四〇〇眞崎(北原鉛筆)六九〇ビジョン(同)六九〇五コーリ夫)二四〇〇コーリン(赤木商店)六九〇五コーリン(赤木商店)六九〇六コーリン(赤木商店)二四〇〇ハウス(栗原泰三郎)一二四〇〇マサキヤマト(眞崎大和鉛筆)二四〇一マサキヤマト(眞崎大和鉛筆)二四〇〇丸善(眞崎大和鉛筆)二四〇一パイク(眞崎大和鉛筆)二四〇〇パイク(眞崎大和鉛筆)二四〇〇トンボ(トンボ鉛筆)二四〇一トンボ(トンボ鉛筆)二四〇〇月星(市川商店)六〇〇〇月星(市川商店)六〇〇一月星(市川商店)二四〇〇ヨット(ヨット鉛筆)一二〇〇ヨット(ヨット鉛筆)一二〇〇ヨット(ヨット鉛筆)二四〇〇クラヴン(ヨット鉛筆)二四〇〇ペダルフ(ヨット鉛筆)二四〇〇メロデー(桀田傳)二四〇〇コーリン(赤木商店)

5 九三五一三菱(眞崎大和鉛筆)九三五三三菱(眞崎大和鉛筆)九六六七三菱(眞崎大和鉛筆)九三五一パイク(眞崎大和鉛筆)九三五三パイク(眞崎大和鉛筆)九六六七パイク(眞崎大和鉛筆)一二三〇〇地球(日本鉛筆)一三〇〇地球(日本鉛筆)一四〇〇地球(日本鉛筆)二四〇〇地球(日本鉛筆)六八二一トンボ(トンボ鉛筆)六八二二トンボ(トンボ鉛筆)六八二三トンボ(トンボ鉛筆)六八二三トンボ(トンボ鉛筆)

1 ◇種別　四、コッピー鉛筆

一二五三四三菱赤(眞崎大和鉛筆)一二一六地球赤(日本鉛筆)一二一七地球紫(日本鉛筆)八三四トンボ色(トンボ鉛筆)四一〇〇イプセン赤(イプセン鉛筆)八五〇五ツ星赤(上條鉛筆)七六九メロデー赤(桀田傳)一〇七トモエ赤(三木常夫)六〇三コーリン赤(赤木商店)七六九ウエルビー赤(谷口義一)七六九ハリス赤(谷口義一)一三五四地球インク(日本鉛筆)八六ヨット赤(ヨット鉛筆)九〇〇鶴赤(ヨット鉛筆)三五大鵬赤(ヨット鉛筆)二四キリン赤(長尾商店)一五五〇黑紫(長尾商店)一五六〇黑紫(長尾商店)一六七六メロデー七色(桀田傳)一〇〇二イプセン赤(イプセン鉛筆)二四九二鶴赤(三木常夫)七六九ピジョン赤(三木常夫)八六九眞崎赤(北原鉛筆)二〇一七コーリン黑紫(赤木商店)九二九コーリン赤(赤木商店)一八五ベニス黑紫(吉秀商店)ハウス赤(栗原泰三郎)七七〇ウエルビー赤(谷口義一)一五〇〇五ツ星赤(上條鉛筆)五一五五ツ星黑紫(上條鉛筆)七九〇眞崎大和六色(眞崎大和鉛筆)一二〇〇丸善赤(眞崎大和鉛筆)七〇〇ゴールデンアッキス黑紫(眞崎大和鉛筆)七二五地球黑紫(日本鉛筆)三二七地球紫(日本鉛筆)三二六地球赤(日本鉛筆)五二六地球六色(日本鉛筆)一三〇〇トンボ黑紫(トンボ鉛筆)二〇〇五トンボ四色(トンボ鉛筆)一九〇月星(市川鉛筆)一九〇一月星(市川鉛筆)一四二ヨット(ヨット鉛筆)七〇ヨット六色(ヨット鉛筆)二〇〇ヨット紫(ヨット鉛筆)一〇〇〇クラウン赤(ヨット鉛筆)七〇大鵬赤(ヨット鉛筆)一〇七二プラトン赤(プラトン鉛筆)一〇七二プラトン紫(プラトン鉛筆)A七六九キリン赤(長尾商店)一二五九ゴールドコイン黑紫(小池鉛筆)七七六コーリン紫(赤木商店)七七七コーリン赤(赤木商店)七七八コーリン綠(赤木商店)八二五地球黑紫(日本鉛筆)八二七地球黑紫(日本鉛筆)八〇〇月星インテリブル(市川商店)一四二五ヨット赤(ヨット鉛筆)一二六〇ヨットトリネマーカー(ヨット鉛筆)二一〇五鶴黑紫(三木常夫)一九五コーリン黑紫(赤木商店)一九五〇ムーングロープスター黑紫(吉秀商店)

5 一二五ゴールデンアッキス黑紫(眞崎大和鉛筆)一二五九パイク黑紫(眞崎大和鉛筆)一二五〇ヨット紫(ヨット鉛筆)

6 一三四六三菱ヘクト五巴(眞崎大和鉛筆)九二五地球赤(日本鉛筆)九二六地球紫(日本鉛筆)九二七地球藍(日本鉛筆)一二五五トンボ證券用(トンボ鉛筆)一二五九トンボ證券用(トンボ鉛筆)一一六〇トンボヘクト(トンボ鉛筆)二七七八ヨットヘクト(ヨット鉛筆)

公社債・株式賣買
朝取一般・賣物取引員
安東證券
京城府黃金町二丁目
電話本局四一六七番代表

專門醫も推獎する有名な婦人病治療藥として大好評の新發明の新製美神丸を御愛用下さいますと病忍から凡ゆる婦人病が治り、處女方は美しく健康になり良緣に惠まれ、奧樣方は可愛い子寶が惠まれ家庭圓滿になります。婦人病の自宅治療は新製美神丸が最適です。
說明「快美」添附
價藥 五週分 一円八十錢 十週分 三円五十錢 全國の藥店にあり
大阪市東區南久寶寺町堺筋 本舖 宮內審遊堂 振替大阪五七番
京城日報で見たと書いてお出しください
花柳病專門

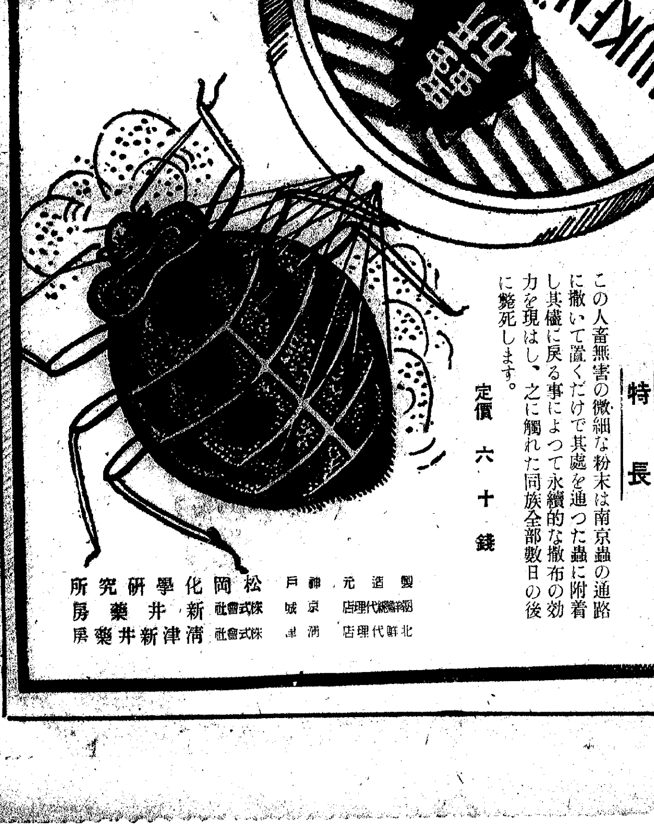

特長
この人畜無害の微細な粉末は南京蟲の通路に撒いて置くだけで其處を通つた蟲に附着し其儘に戾る事によつて永續的な撒布の效力を現はし、之に觸れた同族全部數日の後に斃死します。
定價 六十錢
製造元 神戶 松岡化學研究所
朝鮮總代理店 京城 株式會社 新井藥房
北鮮代理店 淸津 株式會社 清津新井藥房

藥用 クレーム
の特殊強力な藥效で……
ニキビ ソバカス シミ取り
專賣特許 アモンパパヤ
南方の名果パパヤの果精から採る驚くべき強力な藥效を持つパパイン酵素とアルモンドの脂肪で無理なく自然と早く治り而も穴跡や傷跡を殘さぬ香り豐かな淡肌色の高級品！同じ主劑による三つの姉妹品
アモンパパヤ定價一圓五十錢 同じく強度 二圓
藥用パパヤ化粧水 一圓五十錢
藥用パパヤ洗粉 四十錢
デパート藥店化粧品店にあり
送料二ケ迄十錢滿外四十二錢
見本進呈…三錢切手入れ申込
東京市四谷區花園町 株式會社 杉田商店 振替東京七八四六一番 電話四谷(35)三三三三番

齒磨の使命は齒の表面を磨くだけではありません。口中のバイキンを化學的に淨淨にする藥用齒磨でこそ使命が達せられるわけです。藥用クラブ齒磨は良い殺菌劑の配合で口中を淸掃しムシ齒や齒槽膿漏を豫防し、齒を丈夫にします健康の消化は先づ齒から……
實藥部外品・公定價格品
大阪 東京 株式會社 中山太陽堂
藥用 クラブ齒磨
專賣特許の殺菌劑配合
H—N57

瘦體が肥る
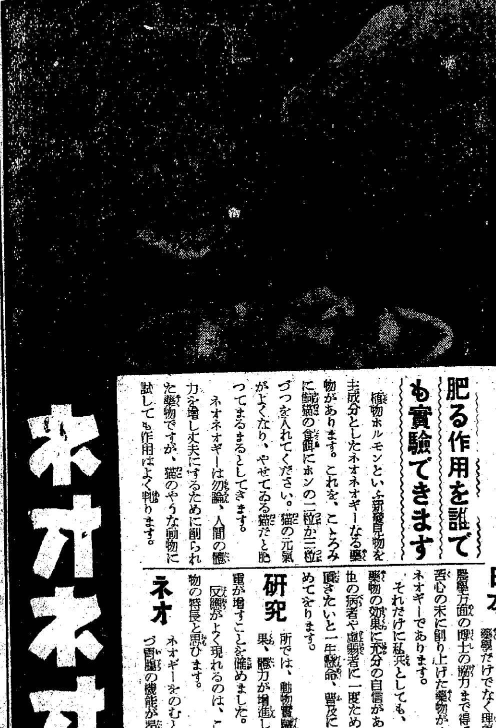
ネオネオギー
肥る作用を試しても實驗できます
植物ホルモンといふ新發見物を主成分としたネオネオギーなる藥物があります。これを、ところみに瘦猫の食餌にホンの一粒か二粒づつ入れてください。猫の元氣がよくなり、やせてゐる猫だと肥つてまるまるとしてきます。
ネオネオギーは勿論、人間の體力を增し丈夫にするために創られた藥物ですが、猫のやうな動物に試しても作用はよく判ります。
病弱な人が是で丈夫に
日本微生物研究所で、醫學藥學だけでなく理學や農學方面の博士の協力まで得て、苦心の末に創り上げた藥物がネオネオギーであります。
それだけに私共としても、この藥物の效果に充分の自信があり、他の病者や虛弱者に一度ためして頂きたいと一生懸命、普及につとめてをります。
研究所では、動物實驗の結果、體力が增進し、體重が增すことを確めました。
反應がよく現れるのは、この藥物の特長と思ひます。
ネオネオギーをのむと、まづ胃腸の機能が高まつて食べたものがエネルギーに換へられるやうになり、さらに、强化した胃腸を通して藥の成分が體內に行亘り、病衰して細胞を更生させ、各器官を強め、血行をさかんにし、そして全身的に丈夫にします。
かうした作用があるので、弱い胃腸によいのは勿論、衰弱の激しい結核や、その他病後、産前產後に好くキキメを現すわけであります
藥價 約一月量瓶一圓五十錢 徳用瓶三圓と九圓。各藥店にあるも品切の際は左記宛に藥價のみ御送金あれば急送す。
東京市小石川區口町 振替東京五六八一二番
日本微生物研究所
(NNI%D—382)

第一期決算表(自昭和拾五年拾月貳拾日 至昭和拾六年參月卅一日)
京城實業株式會社 京城府南大門通二丁目 海上ビル二階

商法人及業登記公告 仁川支廳

商業登記公告 開城支廳

中鮮京日

京畿道通信網
仁川支局 電話(三五七番) 永登浦支局(同 三一六番) 水原支局(同 四一五番) 開城支局(同 三二一番)
長湍、汶山、仁川、驪州、平澤、楊州、華山、安城 各通信部

棉花の自給へ
全畑面積の一割六分作付を企圖 江華郡の本年度目標

【江華】國際情勢の緊迫化と資金流出防止の爲め必要なるに鑑み、國民需要不可缺の棉花は益々輸入にのみ仰ぐこと困難となりその增産の計畫法が全國的に叫ばれてゐる際、江華郡でも昨秋郡內全畑面積の一割六分強に相當する四百五十町歩の作付を企圖して各面に對しこれが選定方通牒を發したが今回その計畫に基づき四百五十町歩に對して四十五萬斤の生産計畫を各面に割當てた、これにつき一般はこれを一郡公益第一に邁進し奮起して國家的大計畫の一環の實務を果すやうに當局は熱望してゐる、これが實踐徹底を期し昨今來永井郡守、田中課長は第一線に出掛けて指導督勵に大童の活動をつづけてゐた

御親閲拜受の派遣生徒決定

【清州】既報=青年訓練所實施十五周年記念事業として全國から昨年三月末現在青年訓練所生徒を選拔し來る本月二十二日、宮城二重橋前廣場で、聖上陛下の御親閲を拜受することゝなつたので道では管內諸青年訓練所より次の通り光榮ある派遣生徒を七名選拔、引率者は道視學官永登豐藏氏と決定した、なほ引率者として青年訓練所主事代表向井宇之助氏(陰城)及び青訓功勞者、清州青訓指導員栗井平作氏が參列の光榮に浴することになつたが選拔青訓生は十一日より三日間、清州で豫備訓練を施し十三日午後二時二十分發で上城の上全鮮青訓生代表と共に東上の筈、次は派遣青訓生代表 清州松山忠弘(二)報恩金城泰永(二)沃川崔末忠治(二)永同宮村伊燮(二)陰城伊谷幸治(二)堤川華山尚男(二)忠州松本維夫(二)

扶餘神宮の勤勞奉仕隊

【清州】道では扶餘神宮造營に對し道民の赤誠を捧げるべく學校班を除く勤勞奉仕隊四百二十六名を派遣することになつたが奉仕期日及び人員は次の通り
青年隊代表一〇八名(各郡より一ケ邑面一名の割で選拔)五月十四日▲愛國班代表第一班一〇〇名(清州、報恩、沃川、永同、鎭川各郡より一ケ邑面一名宛)五月十六日▲同上第二班一六〇名(槐山、陰城、忠州、堤川、丹陽各郡より一ケ邑面一名宛)五月十八日▲儒林代表五二名(一ケ邑面一名の割で選拔)五月二十一日▲各種團體代表五十名(各郡より二十名及び道聯盟より十九日引率者一名)五月二十一日

忘れるな實戰空襲
仁川避難訓練の注意

【仁川】府では本年最初の防空避難訓練は既報の通り十三日から五日間大々的に實施されるが銃後注意事項左の通り(但避難實施は本訓練實施に當り臨時に設定したもので永久的のものに非ず)
◇避難訓練實施における諸注意
◆要領
一、實施の命令又は記號信號を聞きたる時は班員中避難すべき者は全部仕度をして戸外に出て待つ
二、班長は戸外に出たる班員を全部引率して避難場所に行く
三、避難指導所には各町會に立札を樹立しあるに付その位置に在ること
◆避難を實施する者
一、各家庭は病者其他避難をなすに身體に故障を生ずる虞あるもの及び家庭防空群上必要とするものの除いて其他は全部とす
二、本實施は實際の場合を豫想して行ふものなるに付、各町愛國班は必ず本實施を實施し而してその最良なる手段方法を訓練により各々檢討し實際に即し得るを主眼とす
三、實際の場合は家庭取締者を殘す場合と或は狀況により家族全部退避せしむることとあるを承知すること
四、實施する場合は所要の食糧及び日用品等を携帶するものなるも今回は之等のものを携帶せず
◆避難場所に至る迄の注意
一、先を爭ひ各避難班毎に班長先頭に一列又は二列になりて避難所に到ること
二、可成小さい子供は背負ひて行くこと
三、五、六歳以上の子供及び老人にして杖を必要とし又は手を引いて行く者等は途中危害を豫防に注意すること
四、避難實施は凡て警察署長の指揮命令に從ふものなること

對島沖の鯖漁 第一班出漁

【統營】夏季出漁期を目前に控へ各種漁業者はそれぞれの準備を整へボツボツ沖合に出漁中であるが殊に對馬沖合における鯖の延繩漁業は昨年山陽漁業組合員が出陣し一隻當り八、九百圓宛の好成績を見たので郡當局ではこの鯖延繩漁業(乘組員百八十餘名)に減ずることとなり七日一班は對馬に向つた

國民學校藝能科音樂研究會

【釜山】府內國民學校女教員會では大阪師範學校教諭鈴木春人氏を招聘して十、十一、十七、八日の四日間府內第一國民學校で藝能科音樂研究會を開催

農村女子報國隊勇躍京城へ

【春川】十日京城において朝鮮農村女子報國隊第一班に編入されて內地岩手縣六原道場に向ふことになつた江原道選出地方敎化主事から成る十六名の農村女子報國隊一行は六日から八日まで三日間道農村中堅婦人養成所でお互ひが古巣に歸つた氣持で準備訓練をみつちり終へ八日午後一時半勢揃ひして道廳を訪れ高尾知事及び松本産業部長の訓示を受け直に江原神社に出發報告の參拜をなし午後二時四十分列車で勇躍京城へ向け出發したが、一行は十日京城で第一班に編成され憧れの六原道場へ向ふはずである、歸春は六月三日の豫定である

仁川組銀 四月の業績

【仁川】組合銀行四月中の營業取扱高及び現金勘定高左の通り【交金爲替】仕向高七、一六二、七三七圓▲被仕向高六、二三七、九五八圓【荷爲替】仕向高七、一八三、七三五圓▲被仕向高四一三、三九四圓【割引手形】仕向高一、一四〇八、七四圓▲被仕向高一、一五七、八〇九圓【代金取立】仕向高一、二六九、一二三圓▲被仕向高六、五一九、五三六圓【預金】定期七、八五〇、七四七圓▲當座三、四九五、二三四圓▲特別當座三、四五三、六七四圓▲諸預金二、八六三、九四六圓▲合計一七、六六三、六〇一圓【貸出金】貸付金一四、五一九、二〇一圓▲當座貸越三、七六三、九二八圓▲割引手形一三一、四一四圓▲荷爲替手形五八四、一五八圓▲合計二〇、一七六、七〇一圓【預ケ金】四一、〇四二圓【現金有高】五八一、〇八四圓

『聖誕の夕』

【仁川】西本願寺佛敎婦人會では同佛敎婦人會の後援の下に十一日午後六時半から旭町西本願寺會館で聖誕の夕を開催、第一部儀式ののち第二部に入つて遊戲、舞踊、劇等を行ふが同日午後一時からは府內應召軍人の家族を招待して同プログラムによつて慰安會を開催する

獻金の花束

【江華】郡內各方面の愛國心に燃ゆる人士から警察署に左の如く國防獻金があつた(九日現在)五圓華道面德浦里柳川江▲二圓同里柳川慶理▲一圓四十錢(銅錢)江華邑新門里姜姓女
…◇…
【開城】府內池町三百八十五番地致婦人會代表金昌盧氏は八日金十圓を國防獻金として警察署へ▲府內高麗町松都中學校代表金澤俊雄氏は過般同校記念祝賀式に參加した言葉會の收入金中より百圓を國防獻金として警察署へ

郡農會議員改選

【平澤】郡農會では議員任期滿了により改選、公明正大を期し各面毎より議定委員八名宛を選出して投票した結果左の諸氏が當選した
◇通常議員▲平澤邑黃慶秀、目良農▲松炭面李承澤、朴英和▲北面金正善、李容厚▲西炭面張陸均、林承國▲古德面文鎭燮、金相謨▲梧城面閔周燮▲青北面申之浩、申瀚雨▲浦升面李敏行、李興緒▲玄德面李河鎭、金光培▲彭城面李大先、方鍾哲
◇特別議員 孫鍾旨、李敏燁、西村折太郎、李成烈、朴元用、金谿根

平澤の愛護週間

【平澤】乳幼兒愛護週間に當り平澤では現下非常時局下人的資源の重要性を一般に認識せしめ且つ兒童保健衛生を涵養すべく市內各要所に"二世國民は國家の寶""產めよ、殖せよ"の立看板をかけ、各病院では姙婦および乳幼兒無料診斷を行ふと共に各公醫、床屋では料金を半額割引奉仕をした

麥作は大豐年だ
春蠶も今のところ增收受合ひ 李家郡守嬉しい豫想

【開城】時局下生産擴充殊に食糧問題に關しては近年凶作天候の影響で作柄が香しくなかつたに鑑み大いにこの點案じられてゐるが李家開城郡守の八卦に現はれた本年度農村の豫想は頗る輝く、本年は概して氣溫は低かつたが餘り懸念する程でもない、雨量といひ凡べての方面からしていまのところ大豐作の見込みだ
◇…麥作は麥收穫豫想高は二萬三千五百石で寄せ如何で平年作の一割以上の增收は間違ひあるまい、その內譯は大麥二萬石、小麥一千五百石、ライ麥裸麥を合せて二千石となり、六月中旬には一齊に刈取を終了する豫定である
◇…春蠶は春蠶掃立は千三百枚飼養戸數は千五百戸で桑樹の發芽狀況も至つて良好である、掃立は十三日各面に配付今月二十日頃掃立の豫定であり、現在の氣候と桑樹の生育から觀察すると六月中旬からは收繭が出來得ることと思ふ、今のところ收繭量は七千六百貫を豫定數量として邁進してゐる
◇…叺繩は時局柄最も強調しており、現在までに百七十一萬枚を出荷してゐる、その代金も約四十萬圓以上に達し、それだけの大金が農村の懷に這入るわけで副業としては相當大きなもので正に一石二鳥といふべきである

農村生産擴充の尖兵
部落督勵員を養成 開豐郡各面で講習會を開催

【開城】開豐郡ではこの度部落督勵員養成講習會を各面毎に開催することになり主に部落生産擴充を實施するに當り部落中心人物の中から實際的に部落の指導擁護に當り得るものを選拔して專ら時局下農村の使命達成に自覺と奮勵を促すとともに、部落生産擴充計畫の要旨並にその實行方法は特に今回は農繁期における適期作業の徹底を期すべく米麥作を主とする營農方法を會得させることになつてゐる、期間は來る廿九日まで十六日間

狂犬病豫防注射

【平澤】警察署では狂犬病豫防注射を左記日時、場所で施行するが各所有者は木札を持參し檢印を受けて犬にかけるやうになつてゐる若し檢印の無い犬は野犬と認め撲滅することになつてゐるから所有者は注意して漏れなく注射させることを希望してゐる
▲五月十一日玄德駐在所▲同十三日安仲駐在所▲同十五日西井里駐在所▲同十六日北駐在所▲同十七日平澤警察署

旱害の豫防へ
集合苗代を設定 東拓開城農場、再出發

【開城】東洋拓殖株式會社開城農場では當局の食糧增産計畫に順應すべく積極的に小作人指導に乘出し開豐郡との緊密な連絡により第一線指導網を總動員し先づ苗代指導の緊要なる點に着眼し最前線の通り開城面社會里と、中西面土城里所在地に集合苗代を設定し共同公益の見地から部落民の啓蒙を圖り從來散在した苗代を二ケ所一町歩の指導に努むべく大意氣込みである

江華郡でも

【江華】增米上陸田の育成は最も苗代設備に當り永井郡守、田中警察署長をはじめ總力聯盟の理事らを總動員して苗代改良につき一齊督勵を加へ、去る八日ほとんどが完了を見たが今回は旱害の豫防的見地から用水の利便なき所に共同集合苗代を設けるとともに種子の消毒に萬全を期した、また今後は共同苗代の設定による適正場床の勵行および本田の準備についても堆肥の勵行と深耕を勵行する計畫である

前進又前進の叺軍
目標迄にいま一息の金浦郡 既に二百四十萬枚を仕上ぐ

【江華】金浦郡內各部落の叺增産への總進軍はますます白熱化して行き、當局も文字通り總力を擧げて割當枚數達成へ拍車をかけてゐるが、朝鮮興農會主催の全鮮叺繩競進會には我郡こそ首位たらんの氣概をもつて默々として只管增産への路を邁進してゐる
叺生産の熱は最高潮にある郡、道當局の督勵もさることながら農民が克く時局を辨へ叺增産の趣旨を吞み込んで日夜敢鬪を續けてゐる姿は實に涙ぐましいものがあり、當局もそれぞれ作戰を練つてゐるので生産增額を明確に掴むことは多少困難であるが、日を逐うてぐんぐん伸びて行くのは事實だし、各當局者は割當枚數など既に眼中にないといふ逞しい增産を續けてゐる農民も割當枚數達成とか叺繩競進會を目標としてゐるよりも"增産運動の增産だ""叺繩增産は我々の任務だ"との強い意識をもつて製織する位で道の割當枚數二百三十三萬枚に對し四月末日まで八割生産目標を今のところ七割六分の二百卅八萬五千五百枚は間違ひないものと見られ統計の繰り次第或は意外の數字が現はれてあつといはせることになるやも知れず、今や

春季射擊

【水原】警察署では恒例により八日午前八時から署員七十七名、來賓六十餘名參加の上、華虹門外射擊場で春季射擊大會を開催したが午後一時終了、のち練武臺で折詰の野宴あり、午後四時散會した、成績は
◇署員 四四一點福島部長▲四〇二點古賀部長▲四〇一點川津巡查▲四〇〇點石橋▲三八八點增田部長▲三七七點島警部補▲三五點飯田
◇來賓(甲組)三四二點三村▲三三二點高橋中尉▲三三一點柴原▲三三〇點森田(乙組)三六〇點福上▲三三一點金谷長▲三二〇點增田▲二六〇點峯山▲二五五點石橋

我子の死もみず 挺身叺織奉公

【春川】叺延の增産運動に愛國班員一役かつて山村婦人部長が第一線に立つての敢鬪に各愛國班員は一段と緊張して各農村部落民の奮起に多大な成果を收め僅か五日間の奮鬪週間で實に五ケ月分の生産に匹敵する叺を增産する偉力を發揮したがその陰に我子の死をも顧みず叺織りに精勵した天晴れ銃後の涙ぐましい努力があつたことが判明し一郡の感激を呼んでゐる、高城郡縣內面馬渓里一四六農家金萬植の妻、文彬さん(二三)は夫金氏とよく相和し孝養を盡し銃後の戰士として默々農作に精勵の生活をなしてきたが今度時局認識會に列席して時局柄叺增産の必要性を今更ながら心に打たれ家に歸つて夫にも語らつて夫婦相携へて叺織りに心血を注ぐ有樣で、寢食を忘れての夫婦の働きは部落民をして讃嘆の聲をあげさせたものであるが、たまたま文彬さんの長男好範君が病氣に陷り醫者さんを初め近所の人々の勸告にも耳を入れず、妻に任せて私事より公益優先であると心を勵ませて叺織りに熱中、遂に好範君は死亡したが葬儀の翌日にも夫婦揃つて平素と變らぬ六枚の叺を織り上げた天晴れの行爲は聞く人をして感激せしめてゐる

銃後經濟へ明朗
五ケ邑に經濟相談所

【春川】經濟統制の一だんと強化せられる際に鑑み道當局では經濟警察の一翼的機構として經濟相談所を開設し統制に伴ふ困難事項に對し從來より一層力を加へることになつたが、右に付て警察部から次のやうな發表があつた
現下の我國內外の情勢に鑑み今後經濟統制は更に一段と強化せらるゝものと思料せらるゝ處統制に伴ふ困難事項については經濟警察の範圍において從來より具體的事案に關し積極的に輔導に努めますと共に各種の座談會、懇談會等を催して國民各階層に統制の趣旨周知徹底を圖りましたが最近のやうに統制が高度に複雜化して來ると國民の中には統制の目的に就て知らず識らずの間に統制の目的に反する行爲に出づる者が少くない狀態に鑑み、今回道內の主要地春川邑外五ケ邑に經濟警察相談所を設置しその他の各警察署所在地には巡回又は簡易相談所を設置して統制法令の內容、實業問題、生活必需品の配給、價格の問題、土地建物等の問題等經濟統制關係の全面に亘つて相談に應ずることと致しました
右相談所は所在警察署所在地において相談の申入を受けた事柄により各道民各位に於きまして御遠慮なし最寄の相談所の御利用を希望する次第であります
一、相談所設置地名(官署)春川邑、鐵原邑、長湍邑、江陵邑、三陟邑、原州邑▲其他簡易相談所は各警察署所在地
二、相談所開設日 毎月第一日曜日(休日除)自午後一時、至午後四時▲その他地方は各警察署發表の通り

果川面荒廢林
砂工地鎭祭を擧行

【永登浦】既報、始興郡下果川面內の清溪山と冠岳山間に介在する荒廢林野一千九百町歩の施工面積中百七十八陌の砂防工事は國費で以て總工費五萬三千圓を投じて三ケ年繼續事業として工事に着手することになり、九日午後二時から現場でもその砂防地鎭祭を執行、小野郡守を初め道から渡久地技師、富山水原砂防監督所長、地元官民百廿餘名參列の下に嚴かに擧行、鎭祭、次いで小野郡守の祝辭、地元代表の祝辭あり、鎭祭ののち渡久地技師の砂防植林の意義と小野郡守の訓辭、地元代表の祝辭と富山水原砂防監督所長の當辭あり、起工式に移げるの左の如きアリラン調の植林唱歌を合唱する頌唄を歌つて同四時盛況裡に終了した
◇歌詞
一、刈らねばならぬははいから要育てねばいけんのは幼木ありらんありらんあありらん峠
二、躍れよく躍れ叺折るな若樹枝
三、彼の山此の山荒らすは禍めし仇の熊手よ
四、汗や血で出來た砂防の苦一心協力で永久保全

全國防諜週間諸行事
見えざる敵へ挑む あす各地一齊に開戰

【仁川】あす十二日から一週間全國的に實施される防諜週間に際し仁川府聯盟では警察署その他各關係機關と緊密な連絡の下に週間中府內四三四愛國班に係員が出張して一般に對し防諜上必要な事項につき講演を行ふが第一日の十二日防諜指導日として午後一時公會堂に町總聯盟理事長、會社工場責任者、各團體長、軍需業者、産業團體長等を招集し防諜講演會を開催、第二日及び第三日は防諜實施日として第一日の指導事項に基き官公署、會社工場その他團體をして防諜を實施せしめ、各町及び各愛國班は防諜施設を整備し防諜の要を認識せしめ、第四日は家庭防諜、第五日は官廳防諜、第六日は特殊團體防諜、第七日は職域防諜日と定めあらゆる面にわたつて種々の行事を行ひ防諜の完璧を期することになつた
…◇…
【江華】郡總力聯盟、警察署では一般民衆に對し防諜思想を普及徹底せしめるとともに各方面における防諜の實踐を指導訓練して防諜體制の完璧を期するため十二日から向ふ十八日まで全國的に實施される防諜週間に當り諸行事の日割を左の如く決定した
▲十二日防諜指導日▲十三日防諜實施日▲十四日同上▲十五日官廳防諜日▲十六日特殊團體防諜日▲十七日特殊業者防諜日▲十八日特殊地域防諜日
…◇…
【開城】開豐郡總力聯盟でもあす十二日から全國一齊に實施の防諜週間に呼應して行事を實施することになつてゐるが、特に週間中における諸行事を實施するとともに一般民衆に對しその要點を徹底せしめ、あらゆる方面の防諜體制の完備を期して最終日に總力聯盟を中心に各種の行事を行ふことになつてゐる

平澤 總力聯盟および署では來る十二日より一週間全國一齊に實施する防諜週間に一般民衆に防諜思想を徹底さすべく各方面に防諜體制の指導訓練を行ふとともに防諜體制の完璧を期して左記行事を實施する
◆官公署、會社工場、團體等聯盟加入者に對する指導
◆愛國班に對する指導
◆ラジオ放送(五月十二日夜內務次官防諜講演中繼)
◆講演、講話、座談會
◆素人芝居映寫會
◆各官公署、各團體聯盟の懸垂幕に依る宣傳
◆各店舖に商店の防諜的廣告陳列
◆交通機關利用の各種宣傳
◆寫眞揭示及び其他

人の動き

▲受園祐氏(仁川憲兵分隊長)十日四時二十五分上仁川驛發で廣島府警任
▲軍本鎭夫氏(江華警察署長)新任挨拶のため八日本府出張

顔のアザ
ホクロ・いぼ・ソバカスに
(實驗者が大喜びの良藥)

效きめで聞こえた評判の 珍らしい特殊藥

手術をしなければ取れない、否、それでもなかなか治せるものでないと諦められてゐた「アザ」やホクロ、イボ、コブなどを塗布藥だけで美しく取つてしまふ珍らしい家傳藥とて此の家傳藥理をつぶさに再檢討し現代醫學へ結びつける研究に成功した苦心創製のシミ、ソバカス、ニキビ取りの良藥が近頃えらい評判になつて居ります。どちらも用法は至つて簡單、それで效きめが目に見えますため實驗なさる方々の喜びようは一通りでありません。因に藥法の詳細は富田製藥室へ御問合せになれば直ぐ急報致します。

醜い顔のアザが綺麗になつて

大分縣速見郡中山香村 藤波文枝

私は顔に醜いアザが出來て困りまして人前へも出られず十年餘りといふもの氣がかりで何うかして之を取ないと思ひ色々な藥をつけて見たが駄目でした。けれども熊本に「藥取膏」といふ家傳藥があつて澤山の人が良くなつてゐられる事を知りそれで早速求めて患部につけたので御座います(中略)しばらく日を經て綺麗に向つた時はあの醜いアザがとれて肌色の美しい皮膚になつてゐたのを見た時の嬉しさこの皮膚だけは本當に效きましたので他のお惱みの方々に是非お知らせしたいと存じて居ります。

黑子、疵、コブ アザ取り藥

患部に塗りつけて置くだけで奏效するのと、藥效で取れた跡は痕かたもなく綺麗になり皮膚を傷めず毛生部なら元通り毛が生えて來るのが藥取膏の最大特長です。劇藥ではないから安全此上もありません。

購入方法

藥取膏も「解消」も一般の藥局藥店には販賣致して居りません。それは物資不足の折柄むだを省くのと、いま一つは藥の性質上棚ざらしにした品では效きめが薄らぐので御申越しに應じ新しく入念に調合し效果の正しいうちお使ひ願ふ意味から直接本舖で家庭藥主義を取つて居るのでございます。從つて御希望の方は御手數ながら本家……富田製藥室へ御申越しねがはなければなりません。面倒さへすればよいと云ふ品と違ふ藥はこんなところでも判つて頂けると確じます。

ソバカスしみの良藥「解消」

これまでの化粧品類やエキビ藥と違ひ、寢る前患部につけて翌朝洗ひおとす日に一回の治療でソバカス、シミ、にきび、にきび跡、なまず、傷痕は綺麗よくとれ皮膚を芯から美しくする雪のやうに純白なお藥です。

無料進呈 ハガキでお申込次第

アザ、ホクロ、イボ、ソバカス、シミ、ニキビ、エキビ跡、ナマズ、傷痕で今まで色々な手當に治療費を無駄使ひし、悲しい思ひを續けておいでのお方は患部の模樣を詳しく書いて、熊本市西子飼町四一〇號 富田製藥室へお申込下さい。詳しい治療書と大勢の方々の御體驗を折返し貴下のお手許まで無料で送付を致します。善は急げとやら明日と云はず直ぐお申込みなさいませ。

腹膜炎に此療法
效目本位の眞藥再春湯を

お腹が太鼓の樣に腫れたり、頑固な痛みに惱みに長い間病床で苦しまねばならぬ腹膜炎に、よく效く良藥があり、澤山の人々が丈夫になつてゐられますので、御病弱の方におすゝめ致します。
腹膜は一般にありふれた病では無く、病院に有效な治療藥の無いために、入院加療で頑張つてをられる方が實に多いのです。
目下評判の「腹膜炎自宅療法」や多數快方者の實驗集を無料進呈中ですから熊本市水道町四丁目七三番再春館へハガキで御申込下さい。

登記公告

[illegible]

京城地方法院

登記公告

[illegible]

京城地方法院

偏頭痛
頭重・眩暈にも
ハセスロール
婦人の月經時、閉經更年期、宿醉心身過勞時の頭痛

ヤトコニン
虛弱體質改善強化

微熱を伴ふ淋巴腺腫脹學童……に對し

ヤトコニンの注射療法は旺盛なる抗病力を賦與せしめると共に……體內の自然治癒力をも著しく促進して虛弱體質を改善強化せしめる。

ヤトコニンは注射によつて體內に特殊カルシウムを沈着せしめ自覺的に

食慾增進、體重增加 榮養改善、微熱、盜汗 咳嗽、喀痰の抑止

等の著明な全身狀態の好轉を來し……以て結核感染の危險に直面せる虛弱兒の發病を未然に阻止すると共に……倦怠疲勞を伴ふ氣鬱症をも消退せしめる事實を見る

全國藥店に在庫豐富

一手販賣元 株式會社 塩野義商店 大阪市東區道修町三丁目 京城府黃金町二丁目
製造發賣元 株式會社 三田藥品製煉所 和歌山市元町奉行町二丁目

SY-311

有權者の出足よし

快晴の選擧日和に惠まれたこの日 道議戰に最後の審判

【仁川電話】一の金的を目指して三名の立候補を見た仁川府制施行以來の激戰を展開した仁川府の道議選擧は十日午後一時から府會議事室で選擧長永井府尹、直野、永井、長田の三府立會のもとに投票を行つたがこの日一片の雲もない絶好の好天氣に惠まれ有權者の出足頗るよく、定刻一時には既に七、八名の有權者が會場に詰め、中條榮藏氏が先づ先陣を承つて投票を行ひ、旅行中の深見寅市氏を除く廿七名の有權者全部投票を終り、同二時五分から開票の結果、前道議村田孝氏が十一票を得て次點の代田繁治氏を二票引離して見事に再度の榮冠を獲得した、なほ各候補の得票左の通り

十一票村田孝▲九票代田繁治▲六票金森信▲一票小谷増太郎

【寫眞＝仁川府における選擧風景】

眞の道政翼賛に使命の重點

全南の官選十四氏

【光州】さきに內定した全南道會官選議員十四名は左の通り決定、發表された、今回の官選は道政翼賛の推進となつて眞に下情上通に全幅の努力を惜まぬものに使命の重點を置いたのが新體制下當局の眼目で地域をいままでと多少變更は、じめて官選議員の任命を見た康津、珍島、寶城三ケ郡はその地域としてもその顔ぶれも新顔、たゞ康津の金山忠植氏が道評議會時代の議席を持つだけであるが、こゝに選ばれた官選十四氏は議席の新舊を問はず新體制下道政翼賛に起つ眞の公僕としてより一層の重責が負荷されるものである、決定した官選議員左の通り

【光州】中樞院參議、會社員金信鎬【羅州】羅州木浦…【麗水】會社員…【順天】…【濟州島】…【康津】農業金山忠植【珍島】…【寶城】會社員…

黃海道の官選

【海州】道會官選議員十人は左の通り決定、十一日附で任命發令さる

（以下氏名略讀不能）

慶南の官選

【釜山電話】慶南の官選道會議員は十一日左の如く任命されたが留任十名、新任四名である

【釜山府】井谷義三郎、立石良雄、西條利八、金東準、杉村逸樓【馬山府】西田米…【晋州】…【蔚山】…【統營】…【金海】…

江原の官選

【春川電話】さきに內定した江原道の官選議員十名は左の通り決定十一日附をもつて任命發表される

洛東江にダム

上流は發電、下流は大運河に 兩氏から道に出願

【大邱】運河にするか？、大水利池を作るか？、慶南北を貫流する日本第二の長流洛東江をめぐつて科學のメスはいよ〳〵長年の夢から現實へと力强い第一歩を踏み出した、この壯圖的計畫の樹立者は朝鮮電氣社長小倉武之助氏および釜山埋築會社長池田佐忠の兩氏で、このほど慶南北道保安課に洛東江を運河にせよと出願した、計畫の內容は三千五百萬圓の資本を投じて洛東江の上流醴泉郡小川面大嶋里に一里餘の大ダムを造り、洛東江をせきとめて江原道三陟方面に落下させ三萬キロの發電所を設置し一方餘剩水勢を應用して水利事業にも向けようとするもので、その成行きは頗る注目されてゐる

米數年度剿匪隊の增強目標を悠々突破した國境道警備隊は來る廿五日午前十時から洞川郡洞川公立國民學校講堂で增強剿匪隊優秀な部落警備員、邑面職員、部落聯盟その他功勞者の表彰式を擧行、引續き同地中津城址で祝賀宴を開催することに決定した

日滿大會へ 咸南の出席者

【咸興】來る十五日午前九時から對岸長白縣公署で開かれる鴨綠江上流地區日滿大會の咸南の出席者は、主に警察部高等課を中心とし…

暴行學生公判

【大邱】釜山某公立中學校生徒科山俊介ほか十一名に對する暴力行爲等法律違反事件の控訴公判は七日午前九時から大邱覆審法院第一號法廷で秋田裁判長主審…

有權者たる釜山府議數名を引致、嚴重取調べ中であるが事件は立候補者の運動による選擧違反嫌疑らしいになつた

これに國境第一線における各官公署關係者が臨席、鴨綠江問題に關する腹藏なき意見を開陳することになつた

村兩判事陪席、村田檢事立會のもとに傍聽禁止のうちに開廷されたが、同事件は時局柄學園の大不祥事として一時世間の耳目を聳動せしめた事件だけにその結果は非常に注目されてゐる、なほ八日から續行公判開廷

生活必需品小賣商組合結成

【咸興】統制物資の配給調整に全般に魁けた新しい試みとして今般咸州郡では從來の雜貨、ゴム靴、砂糖、洋紙、服飾雜貨、織物等の各小賣組合を統合、これを打つて一丸とする咸州郡生活必需品小賣商組合を結成した

貴族院慰問團

【釜山】在滿皇軍慰問中の貴族院議員一行十名は來る廿二日釜山着の關釜連絡船で歸東の豫定であるが、一行は數日前慰問…

朗々と死床の誓詞

尊し老理事長の臨終

【大田】皇國臣民たるの自覺と强い信念を持して活動中、惜くも病魔に倒れた部落聯盟の一老理事長がその臨終に當つて、懇ろにも妻子への遺言も多々あつたらうにたゞ『吾等は皇國臣民なり……』と、三ケ條の誓詞を朗々と高唱、瞑目したといふ聞くも涙の下る美談がある、去る九日大田の街へ傳へられ時局下銃後の國民に大きな感銘を與へてゐる

美談の主は大田府瑞光町部落聯盟理事長矢野幸國氏（六〇）で皇國臣民たるの固き信念を持し部落振興のために挺身活動中、たまたま先月の初旬病魔に侵されて臥床したが、部落聯盟のよき指導者として毎月一日、十五日には早朝から聯盟員を集め國旗揭揚台の下に宮城遙拜、黙禱、皇國臣民の誓詞奉唱等の愛國行事に終始の誠心をこめ、指導ののち、當日作業を督施、當局でも表彰方を考慮中のもので

氏は病臥中も朝の宮城遙拜は缺かしたことなく、自宅前に特設した宮城遙拜台に上り恭しく東方遙拜を行ひ、重體に陷つても意識が遷れば必らず皇國臣民の誓詞を唱へてゐた

去る八日の臨終、妻子隣人を前に吾等は皇國臣民なりと唱へ、從容瞑目したといふことは、氏が平素胸奧深く持した皇國臣民たる赤誠の發露になるものでこの最後こそは妻子は勿論、部落民延いては吾々全國民に對して活きた總世の遺訓を與へたものといへよう

前平南道內務部長桑原辰雄氏は家族同伴十日午前八時四十七分平壤驛發列車で退鮮、新任小田忠義氏は十二日午後三時七分平壤驛着

模型飛行機 競技大會と製作講習會

【大邱】空への憧れとともに殊に皇國の生徒および兒童らの飛行機に對する關心はますます高潮の一途を辿つてゐるとき、慶北中等校では七日から十三日まで七日間にわたり模型飛行機製作講習會を開催なほ十六日には第一回模型飛行機競技大會を開催することとなつた

肅選に汚點 某候補ら引致

【釜山】北釜山署では八日夜から九日にかけて道會議員候補者某氏ほか

に去る八日午前二時六十歳を一期として君國に報ぜんとの意も空しくこの世を去つたが、氏は生前當

叺增產表彰式

【釜山】四月末日を以て昭和十六

早くも薪の手當

偏在を防ぐ平壤府

【平壤】昨冬薪の出廻り不圓滑を告げ一時府民の台所を冷ひ上らせたが、當局の指導よろしくその後生木ながらも街は薪の氾濫を呈する狀態に至つたが、最近府民の間には昨冬の情勢に鑑みてか薪買の動きを行つてゐるものあり、ためにその偏在は著しく配給不圓滑を告げてゐる、またこれがため薪價の決定に再檢討の必要があるのではないかとも見られ、町里會或は府營化の聲もある、當局ではこれが未然防止のため早くも薪燃料を考慮してゐるので偏在してゐるものは町里會などにより配給の圓滑を圖るとともに薪町制度に還元するやうになるものとみられ成行きは早くも注目されてきた

いやしい娘

猫いらずを食べて絶命

【晋州】幼兒ならいざ知らず、十四にもなつた女學生が菓子と間違へて「猫いらず」を食べて死んだといふ悲劇がある……去る四月某日入學したばかりの晋州某家の次女花子さん（假名）は去る四日祖父の部屋を整理したところ花の菓子と一緒に籠の中から「猫いらず」が出て來たのを、チューブ入りチョコレートと間違へて大喜びで食べて遊びに出かけたが、中毒症狀を起して死亡した

惠みの雨、遂に臻る

麥も粟も馬鈴薯も甦つた咸南

【咸興】いつとはなしに「一雨欲しいなあ…」と焦りがちな百姓さんたちが待望する時節となつた麥をはじめ粟、馬鈴薯、大豆など農作物には雨が必要で、晝夜の別なく雨を祈願してゐたのだ…そこへ天を仰いで農民たちは手を合せて今、降りさうでなかなか降らない…八日夜半からひに雨が降つて來た、八日夜半から降り出した雨は、一晩中ひつきりなしに降りつゞけ、翌九日朝五時ごろ止んだが、この雨量十七ミリ、これですべての作物の發芽が順調にゆけるといふもの、まさに一滴千金の慈雨である、ではこの雨の一滴、千金たる所以を咸南道當局でもこのごろの旱魃を常に北鮮地方はこのごろの旱魃に悩んで

を消したときによく乾燥に見舞はれ發芽が思ふやうに行かなかつたのです、殊に麥播小麥など殆ど毎年のやうに旱魃後の乾燥に惱まされ、收穫に大きな影響を及ぼしてゐたもので、播種後に雨が降るか、降らぬかといふことは、結局豐年か凶年かの別れ途だといはれてゐます、昨夜の雨量は十七・一ミリで、今のところこれで不足はないやうです、麥も粟も馬鈴薯も立派に發芽するでせう、全く農民の喜びは一通りではありません

ものといへよう

一日本海汽船 松浦常務談

【新義州】日本海汽船松浦常務は八日午後一時入港の熱田丸で清津着、一泊の上、九日氣比丸で新潟に向つたが、

今は小さ過ぎる清津港

熱田丸にはあまり期待して下さるな

貨客を現在日本にある船で輸送して、幾分でも緩和させようとの見地から熱田丸を年間この航路に配船することになつたのだが、何分古い船であり、大型船であつても運力その他の點で皆さんに満足を與へることは到底出來ない、なほ熱田丸の清津寄港については種々噂されてゐるやうであるが、清津港の不便な點は漸次除去してもらふことです、しかし就航の結果、事實

技術的に見ても都合が悪ければ羅津にせねばならないでせう、現に、昨年新潟航路開設の際「清津に先航するが一度に清山な船を入れても支障なや」とやつたところ清津では困つた、いづれにしても清津は單なるローカル港としても今では小さすぎる感がある

新舊內務部長

【平壤】

「冬閑期婦人勞力の活用」

咸北聯盟宣傳部で論文募集

【咸北】冬期結氷の永い咸北地方でこの冬閑期を利用できるほかよい婦人勞力の活用方法はないものか……といふので今度大野知事の提唱により國民總力咸北道聯盟宣傳部の事業として論文「冬閑期における婦人勞力の活用」を左の要綱によつて募集することゝなつた

論文は文體自由、十五字詰六百行以內▲締切六月十五日▲發表七月十五日、京日、每新、滿日紙上▲賞金一等百圓、一名、二等五十圓一名、三等三十圓一名佳作五篇薄謝▲原稿送先咸北道國民總力課

南鮮物價協議會

二十日忠南で初會合

【大田】經濟事情を同じくする地方の物價がそれぞれ差異があつて指定されてゐるのは闇取引を多大の支障を來すといふので、本府では價格指定の標準を與へると共に國民道間の物價の均衡を保持させるため三南の物價協議會を開催せしめることになつたが、南鮮六ケ道（忠南北、全南北、慶南北）第一回物價協議會は來る廿日忠南道廳で關係者多數會合の上開催される

憲友會總會

【新義州】在新義州憲友會の定例總會は第六十二回憲兵隊記念日なる來る九日午後一時から新義州憲兵分隊會議室で開催、役員改選、會則の變更、會計報告等を行ひ、會員一同協議すべく參集。終了後分隊長と懇談會を開催

"科學する"平北の兒童

××航空機模型材料を斡旋××

【新義州】國民學校制度以來の新しい教育の方針は科學教育に重點を置き、國民の科學精神を吹き込むこと、兒童には航空機の製作が奬勵されることとなつたが、すべての兒童に航空思想の普及を圖り國防に寄興することとなつたが、平北道ではこれが實施の一として兒童の科學知識を養成するため平北道では航空機模型材料を斡旋し、これを利用させることとなつた

ゴム靴指定價一部改正

【新義州】平北道では今回ゴム靴類の販賣價格一部改正

中初等校長の住宅を建設

平北教育會が一肌脫ぐ

【新義州】府內の中、初等學校長の住宅難緩和に平北教育會が一役買つて乘り出し種々努力の結果、この程漸く建築資金の融通がつくやうになり、近く六萬九千圓を投じて府內に六戸を新築することになつた、即ち現在の校長官舍は一定したものがなく新舊の學校長など種々の住宅難に悩まされてゐる狀態なので、道教育會ではこれが對策として教育會資金を活用して建築せしめたもので、學校長の地位向上とからも數ケ條の條件が附せられたので、關東道廳とも折衝を重ねた結果、十六年度道費から追加豫算による補助金五千圓を交付されるほか十七年度に補助金五千圓を交付されることとなり、この制度と學校教育者を經營する事に認められた

空地で競作

麗水邑の試み

【麗水】世を擧げて生產擴充に全力を注いでゐる折これはもつたいないと麗水邑では市街の空地を利用し生產擴充運動に邁進すべく

列車に觸れ即死

【平壤】六日午後七時五十九分京義線九列車が沙里院－西海間京起二〇一杆二〇〇附近を進行の際前方線路上に人影を發見急停車したが…

釜山府に"副府尹"

專任理事官制實施 近く廣範圍の異動斷行か

【釜山】釜山府にもいよ〳〵副府尹格の專任理事官制が實施されるらしい、即ち釜山府は實施以來、府政事務の機構にあるので、山下府尹は着任以來、激増された府政事務の繁雜に任るため府尹のよき女房役として府政全般の統制に專任し得る事務官を置く希望をもつてゐたものゝ、理事官小松氏は內務總力兩課長の兼職の多忙な狀態にあつて、事務の膨脹さしく、さきに機構の擴充、課係の增設を斷行したが、たが及ばず頭部が加の府政運營上

右は沙里院邑里山里大川八星の長男初義（十六）で母親と一緒に線路內に立ち入り逃げ遲れたものである

南浦に强盜

【鎭南浦】"春宵一刻千金の夢を破る"强盜の失敗した話し…時は五日午後九時三十分頃府內元町光山精米所に一名の怪盜が闖入、事務室にあつた手提金庫を持つて逃走せんとしたが、隣の寢室に就寢中の同精米所主人光山金德氏（三八）は物音に眼を醒まし犯人を取り押へんとしたところ曉は居直り强盜に變り懷中に隱し持つた短刀を揮つて顏部六ケ所に斬りつけ、傷を負はせた急報に接した南浦署では直ちに金川司法主任以下の刑事隊を總動員して犯人を逮捕したが、犯人は血塗れとなり倒れつけ光山氏は一文もとれず附近の畑路に逃走した

大陸へ"鍬の進軍"

黃海道で靑年義勇隊を派遣

【海州】東亞新秩序建設のため道義的新大陸政策は滿洲開拓から始めねばならぬので、帝國では日滿兩國の一體的重要國策として滿洲開拓政策の先驅開拓民の移植が實施されてゐるが、本道では第一回滿洲開拓靑年義勇隊十二名を豫定通り派遣することゝなり、十二日海州發、洗浦訓練所に入所して一ケ月間の豫備訓練を行ひ、更に茨城縣內原訓練所へ入所三ケ月間內地人義勇隊と共に滿鮮の訓練を受けて所定の滿洲現地訓練所に派遣されるが、派遣義勇隊員氏名左の通り

金川郡伊東壽玉▲黃州郡安永重勳▲鳳山郡高峰政行、金田萬雄▲信川郡林榮一、松川元浩▲松禾郡崔宗煥▲碧城郡平安亨甲高甲相昀▲海州府金光元雄、松村文雄、三川勝夫

以上十二名は第二世國民の前途を祝ひ盛大裡に終つた

南浦商議元山、咸興を訪問

【鎭南浦】當地商工會議所では本月下旬頃議員一同が平元線開通を機に東鮮方面の經濟事情の視察かたがた元山、咸興方面を視察して各會議所と懇談をなすことにした

けがに採捕禁止

【咸興】名物咸南の"けがに"がこの十一日から採捕禁止期間に入る、季節の味覺を誇る"けがに"の亂獲を防止するため、咸南道では設市場などで公然と禁止期間中のけがにの取扱ひを行つてゐる向があるので特に市場關係者の注意を望んでゐる

は、一般消費者や漁業者の外に公なほこれが採捕禁止にあたり道ではこれを實施することとなり公布した。ては毎年蟹類資源保護繁殖のため期間による採捕禁止を實施してゐるが、今年も十一日からこれ

河村理事官平北を巡視

【新義州】平北の鑛山監視のため來道する總督府河村理事官の日程は十日朝六時着道の上府廳の各監督に臨み事務打合せの上午後三時龍岩浦に赴いて龍川を監視、十一日多獅島港視察ののち後三時義州を經て十二日昌城を視察、十三日水豐ダムを視察したのち定州經由で京城に直行歸任の豫定

【海州】池貫一（三）會社員（前）上村虎賀（五）同社員（新）永田隆道由馬（三）同社員（新）尾崎承一（五）交通業（前）【黃州】三島勝伊之助（五）農（前民）【瑞興】毛金類完（三）農（前）【安岳】伊藤隆吉（三）會社員（新）【鳳山】初泉連繁（五）農（元民）【黃州】里元、松本利雄（三）會社員（前）民

新人上村虎賀氏は本社黃海支局長尾崎由馬氏は西鮮電氣副社長、伊藤隆吉氏は第一浦日鐵庶務部長である

【春川】村上九八郎【鐵原】利氏 富田喜作【高城】丸山源六、本田米市【江陵】張永俊【襄陽】武本一、平川德一、村上武

農事打合會

【高興】郡においては廿四日午後一時から郡內各面長を會議室に招集し道の太田屬技師の臨席の下に苗代設置、棉播種一齊播種打合會を開催し、同五時無事終了したが打合事項左の通り

一、棉播種増額及び其計畫確立に關する件

二、棉化事業三十五周年記念事業に關する件

三、棉化集團耕作地設置指導に關する件

四、陸地棉共同耕作組合の指導強化に關する件

五、苗代改良徹底に關する件

六、米穀增產運動に關する件

內を九つの警察所に分割し、各班の手に任かせて"麗作"をすることになつた、本運動は邑內の各役所に魁けた空地活用運動の範を垂れるものである

出張所長會議

【木浦】穀物檢查所木浦支所では來る廿日午前九時から同所において管內出張所長會議を開催することゝなつたが附議事項は宮城所長の訓示があり注意事項協議に家作米自給線政及び貨外搬出可能見込數量などである

綿布商役員會

【木浦】綿布小賣商組合では六日午後一時から府會議室において役員會を開催したが附議事項は次の通り

一、四月統制綿布割當に關する件

二、統制綿布販賣方法に關する件

三、組合員新加入保備に關する件

四、組合員中加工業者に對する配給制限の件

花祭り

【木浦】佛教聯盟では來る十、十一兩日にわたつて釋尊降誕花祭りを行ふことゝなつたが第一日の十日は午後八時から東本願寺別院において大講演會をなし第二日の十一日は午後一時から

聯盟參事會

【新義州】平北道總力聯盟の參事會は七日午後一時から道會議室で開催、道議の各部協作員（義勇隊事業上の會計報告協議等）實施について協議打合せを遂げた

慰靈祭

【高川】邑內大仁時旧出身故陸軍大尉鄕山佳正君の慰靈祭は去る七日午後一時から高川商業學校庭で執行したが遺族を始め郡、邑官民多數參列し非常な盛儀であつた

英靈凱旋

【釜山】去る一月三十日中支戰線で名譽の戰死を遂げた釜山府寶水町一の四六兵長高木秀郎氏の英靈は十二日夕刻入港の連絡船で無言の凱旋をする

釜山通過團體

ハルビン鮮人商工視察團十三名朝鮮便で上陸▲滿洲勤勞奉仕隊十班八十名同上▲松都中學校第二班五十八名夕航便で上陸▲牡丹江師導學校三十一名同上▲新義州南公立高等女學校五十名夜航便で內地へ▲公州公立高等女學校第一班五十六名同上▲扶餘縣日行政視察團二十名▲日本旅行共同主催哈爾濱日系鮮人訪日團十五名同上

【平北道教員帥爭を行く】本日休載

尺算計式見逸

一般用 機械用 電氣用等 七十種有

カタログ進呈

製造元 東京 逸見製作所

代理店 內田洋行 大阪東區備後町 東京日本橋區 滿洲・北支・中支

世界十一ケ國 製法特許

危ない 抗病力が鈍る 御年配の人々に

●年をとるに從つて、身體各器官の機能が衰へて、病氣に抵抗する力が著しく減退しますから、ビタミンADを常に補給して、抵抗力を强化しておかないと甚だ危ないわけです

●本劑がその抵抗力强化劑として旺に常用せらるゝ理由は、多量に含んでゐる純正なるADが、よく消化して有效に作用し、然も臭くなくて服みよいからです 每日二球で著々奏効します

一球の力價 (A)五千國際單位 (D)一千國際單位

理研ビタミン球 二球每日

財團法人 理化學研究所製品

總代理店 株式會社 玉置商店

製法特許

最高の濕布藥

獨自の藥効と作用の活性化

熱 腫れ 痛み

ビスメン 粉末

ビスメンは今迄の濕布藥が單なる物理的作用を治療手段としてゐたのと異つて、新發見藥「サクライキホンド」の微妙で化學的な藥理作用を併せて發揮する、最高の濕布藥だと云はれ、陸海軍病院を始め大病院で採用され非常な賞讃を受けてゐます。

感冒や肺炎、氣管支炎、扁桃腺炎、肋膜炎や胸膜炎、神經痛や打撲、捻挫などから起る患部の熱や腫れ、痛みに對し、ビスメンの獨自の藥効は、血行を潤へ、充血や痛みを去り、筋肉や神經系統の狂ひを癒し、毒素や滲出液を吸收排除し、患部全體の新陳代謝を高めて、迅速に症狀を消退させて仕舞ひます

更にビスメンの大きな特徵は、皮膚の呼吸作用を妨げないこと、濕布の效果を最高度に發揮する鑛物性の藥である事、粉末を水か湯で煉るため藥効がその使用每に活性化され、最も迅速な治療効果を舉げる事で、藥學界で絶讃される所以も茲にあります。

藥價低廉 一五〇瓦五十錢 二五〇瓦一圓 五〇〇瓦一圓八十錢

試藥送呈 三錢切手封入本舖宛御申込下さい

各地有名藥店にあり

東京市神田區鍛冶町三丁目 大木合名會社

振替東京五四〇番 支店 大阪市東區淡路町

法人登記公告

（登記公告本文略讀不能）

京日案內

料金表（料金は總て前金）

國民服 京城府…

電話賣買は 鍾路四丁目 泉商會 電本3706

株式

斷食

沙里院支廳

準禁治產宣告

東大門出張所

西川商店出張所

女事務員採用

特別案內

永登

支局

賣家

貸任

讓店

賣店

求貸

タイピスト

雜件

美容

朝驗

美容

賄人

社員

內務

女中 本町五丁目一四 なみえ食堂

タイピスト募集

優秀社員招聘

池田建具店

賣住宅

愛國生命京城支部長

幹部社員急募

帝國發明實業

工場製作經營者

豐國製粉株式會社

女子事務員

貸倉庫を求む

朝鮮醫藥品統制

朝鮮醫藥品統制

求事務室

老春 (86)

川口松太郎（作）　伊勢良夫（畫）

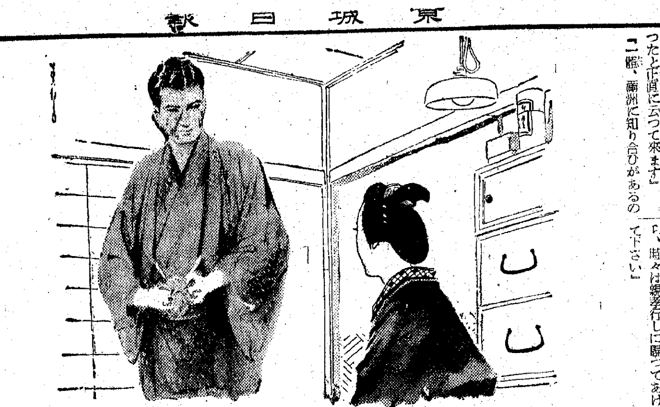

過ぎ行く日（六）

考へ詰めると、だん／＼自己嫌惡に落ちて來て、兄にも、兩親にも

『女に棄てられた悲しみの棄てどころを求めに行くのだ』

と、はつきり、露骨に云つてしまひたくなる自分を美しく飾るのが佗しくなつて來る。

そんなにまでして、自分を飾らうとする淺間しさが、いやになつて來る。兄は、五百圓の旅費をくれて、

『不足したら、何時でも電報を打て、何處へでも送金する』

と云つてくれた。

『旅に出たらお前らしい強情は止めろ、強情や我慢で痩我慢をして旅先でまごつくやうな事があつたら俺の恥にもなると思へ』

『痩我慢はしません。困つたら困つたと正直に云つて來ます』

『二郎、滿洲に知り合ひがあるのか』

『大連の滿鐵本社に、遠藤先生と云つて芝の養成所で校長さんをしてゐた方がゐるんです、滿鐵社員の爲めの學校を開いてゐると聞きました。私は個人的にもお世話になつた事があるんで、兎も角も先生を訪ねて行くつもりです』

『神戸から船で行くのか』

『昨日大阪商船で、船の切符も買つて來ました』

『そいつは手廻しが早いな』

『たゞ氣になるのは兩親の事なんです。私がゐないと、話相手がないんで、お母さんなぞは泣いてばかりゐるんで、困つてしまふんですよ』

『仕方がないよ。親なんてものは何時までたつても子供を傍へ置きたがる。大して出世なぞしなくとも好いから、傍にゐて、平凡に生きてゐてくれるのを願ふものなんだ』

『さうですかねえ』

『親孝行をしようと思つて自分が馬鹿になつちやア何にもならんぢやないか。お袋の涙なぞに引づられて、弱くなつちや駄目だ』

『そりや、もう決心をしてゐますから、泣かれたつて振切つて行きますけれども、あとの所を兄さんにお願ひして行きたいんです』

『よろしい。引受けた』

『さう簡單におつしやつても、兄さんは忙しい。馬道の家へ行つて下さる日もないでせう』

『俺が行けなければ女房をやる』

『そいつはあんまり喜ばないんですね。姉さんが二度行くより、兄さんが一度行つた方が嬉ぶんだから、時々は親孝行しに歸つてあげて下さい』

内地への思ひ殘りは、兩親の安否ばかりだつた。

神戸から出帆するのなら關西見物かたがた見送りに行くといひ出されて、この上、桟橋で泣かれたりしてはやり切れないと思ひ、

『上方見物は、來年の春の陽氣の好い時になさい。こんなに寒くなつてからでは大阪も京都もつまりません』

と、無理にやめさせて、

『なるたけ、早く歸るから、心配せずに待つてゐて下さい』

『出かけて行つたら、二度とは歸つて來ないやうな氣がする。長く支那に居着いてしまふやうな氣がする』

涙と一緒に、母は、

『さう云ふつもりで、日本をたつてしまふのではないのかい』

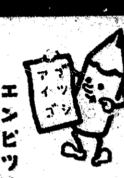

エンピツは短かくなるまで使ひませう！

三菱鉛筆

果樹・野菜・庭木　害虫驅除の話

農學士　今津亮三氏談

研究中の今津農學士

害虫驅除の秘訣は、よい藥劑を選ぶ事です。ではどんな藥劑がよいかと言ひますと、先づ殺虫力の強いと、一度虫を殺した後は、他所から虫を寄せつけない事、次に肝心の作物を傷つけぬ事は勿論、更に一歩進んで作物の生長を助けて收穫を增す事この樣な條件を備へた藥劑こそ、始めて完全な驅除劑と言へます

各地の農事試驗場や植物園では、こゝ數年來イマヅ殺虫劑を使つて非常によい成績をあげてゐます。

イマヅ殺虫劑は、蠅取粉の今津佛國理學博士が、強力な樟腦エキス（即ち樟腦油）から發明し、世界各國の專賣特許を得た理想的な驅除劑で、前述の必要條件を完全に揮します。即ち

「殺虫」力が非常に強く、青虫、赤だに、蚜虫、心喰虫、尺取、うんか、さるは虫、巣卷虫、毛虫などは千倍にした稀薄な液でわけなく退治できますから、本劑を使ふのは大變經濟的です。

「忌避」の効果、本劑で害虫を殺した後も、虫の嫌がる香が永く土に殘るので、虫が他から一匹も移つて來ません。

「刺戟」の効果、瀕死の病人にカンフル注射をすると同樣に、本劑は植物を刺戟して生長を助けるので、果樹類など秋の落果が二三週間も遲れ、從つて良果が增收できます。

以上三特長の他に、イマヅ殺虫劑の誇りとする點は、用法が手輕で人畜作物に絕對無害、軟い新芽や果實を傷めたり、お茶の風味や色を損ふ心配がありません……云々

イマヅ殺虫劑は全國の藥店にありますが、品切れの節は大阪市大仁の今津化學研究所へ申込み下さい

南京虫退治

耳よりな特効藥！家ダニも忽ち全滅……

南京虫や家ダニを完全に驅除することは非常に困難ですが、家庭害虫驅除を專門に研究してゐる今津化學研究所で、從來の南京虫用蠅取粉に素晴しい改良を加へて遂に完成したイマヅ南京虫取粉を使用すると、極めて手輕に然も確實に全滅する事が出來ます。

即ち南京虫や家ダニが本劑に觸れるとその場で斃れるか、或は巢に歸つて死んで了ふし、直接虫に觸れなくても本劑の香氣を嫌つて虫が一匹も寄りつきません。

從つて疊の間、柱の割れ目、壁と柱の隙間、家具の隙間など南京虫家ダニの隱れてゐる處へ本劑を充分に撒いて置くと家中の虫が全部退治できる上に、隣近所から移住して來るのも防ぐ事が出來ます。

簡易衞生大掃除を利用し、疊の下に新聞紙を敷き本劑を撒いて置くと、南京虫、蚤、家ダニの發生が完全に豫防できますから、今年は隣組こぞつてぜひ實行して下さい！

全國の藥店、荒物店にあります。

蠅と蚊

毒ガス驅除法

部屋中の蠅を一度に全滅するにはイマヅ蠅取粉を少し撒いて十分間程締め切つて置きます。蠅取粉はよい香で人畜には無害ですが虫類には猛烈な毒ガスの樣に働くので部屋中の蠅は面白い程コロ／＼と轉つて落ちます。これを粉と一緒に掃出せばよろしい。粉を掃出しても香が殘るので蠅は一日中この部屋へ入つて來ません。

なほ食事の十分程前にも、少し蠅取粉を撒いて置くと蠅が一匹も近寄らず、安心して食事が出來るし大變衞生的です。

便所の臭み止

開け放した座敷や臺所まで便所の臭が臭ふ家庭では奧樣の人格までいやしく思はれます。

便所を掃除してから、イマヅ芳香油を五六滴、瓶の中へ撒いて御覽なさい、今までの臭氣が忽ち消えて、すつとする樣なよい香に變ります。朝一度づゝ撒くと終日芳香を保ち、その上嫌な蛆虫の發生が完全に豫防できる一石二鳥の効果があります。

一瓶が數十錢で、一家が氣持よく暮せますから、便所には必ずイマヅ芳香油のお備へを！

犬猫、牛馬や家畜の蚤、シラミ、ダニ、羽虫を驅除するには、イマヅ蠅取粉をふりかけよくすり込んでやると全滅します。なほ卵が殘つてゐるので、四五日後にもう一度繰返すと完全に驅除できます。

動物園でも大切な動物の害虫驅除にはイマヅ蠅取粉を使つてゐますが、よく効く上に他の殺虫劑と違つて動物に無害ですから安心して使へると言はれてゐます。

同じ樣に頭の虱や毛虱でもわけなく退治することが出來ます。

また蠅取粉を薄い日本紙に包んで簞笥や本箱に入れて置くと**書畫や衣類**の虫よけとして理想的です。ナフタリン、樟腦、パラゾール劑等を簞笥に使ふと効力が弱いとか樟腦ヤケがするとか香が惡いとか……色々の缺點がありますが、蠅取粉ならこんな心配がありません。

夕方蚊の出る頃に蠅取粉を少し室内に撒いて置くと、蚊はその香に恐れて入つて來ませんし、蠅取粉を燻べると蚊取線香の五倍以上の効力があるため、面白い程蚊が落ちて死にます。

この他、台所の油虫や蟻退治など一家に一罐は是非必要です。

全國藥店、荒物店にあります。

中風　高血壓　腦病

原因から治す　血液大掃除療法

血壓が高くなると圖の樣な症狀が表はれ、最後に腦溢血、中風に襲はれます。

この原因は煙草の毒、梅毒淋病、腎臟炎、糖尿病、便秘が因で血液が濁り循環が惡くなる爲です。

之は一時的な鎭痛藥や血壓降下劑丈では治らぬが、病氣の原因となる濁り血を消化し、血管を丈夫にして、血液の循環をよくせれば快方する、と云ふ總論から蠅取粉で有名な今津化學研究所で永年研究の結果、血壓を下げ腦溢血、中風を豫防する最も合理的な新治療劑リキシン「イマヅ」を完成した處全國各地の服用者から非常に歡迎されてゐます。

本劑は、血液消化力の非常に強い植物ホルモンを應用した内服藥で從來の血壓降下劑と異る點は

▼濁つた血液を消化し
▼硬化した血管を軟げ
▼全身の血行を順調にして病氣の原因から治療するので高い血壓も自然に下る、然も一度下つた血壓が容易に逆戻りしない從つて前記の症狀も治り、腦溢血や心臟痲痺が豫防できます。

中風は快方

一度中風に罹ると、不治と諦める人は多いが、リキシンを服用し乍ら適當な養生さへすれば再發の心配がなく、手足シビレや舌モツレは勿論、歩行の半身不隨でも次第に快方します。

リキシンは、二百錠壹圓か一圓五〇、五百錠三圓五〇、千錠六圓五〇で全國藥店から分讓されてゐます。

ヘチマコロン

素顔の時代だ！

洗顔入浴顔剃り後に

本舗東京株式會社　近源商店

「あらゆる化膿性疾患に!!」　レギオン錠

化膿の病原たる淋菌、連鎖狀球菌、葡萄狀球菌等の各種球菌を衝き、これを撲滅するズルフォンアミド劑はその發見以來既に數年、幾多の研究段階的製品の簇出をみたが、眞に人體の解毒機能に即應する化學構造の發見合成によつて、その副作用を最少に減弱せしめ、その治療効果を最大に增強せしめ得たもの、實にレギオンの出現にほかならない。

レギオンこそは、在來のものと化學構造の異つた、最も進歩した化學療法劑である

各地藥店に販賣す。品切の節は直接本社へ御照會を乞ふ。

適應症

急性並に慢性淋疾
化膿性婦人科疾患
齒槽膿漏・扁桃腺炎
丹毒・中耳炎
感冒・肺炎等

【包裝】錠劑（一錠中〇・五）二〇錠　五〇錠　一〇〇錠　五〇〇錠（粉末・注射劑あり）

製造發賣元　大日本製藥株式會社　大阪市東區道修町三

A-1

よい薫りの永く保つ！

原料香水　オリヂナル香水

本舗　株式會社　安藤井筒堂藥品部　東京市日本橋區水天宮前

口中殺菌劑　カオール

衛生口錠

咽喉保護に

本劑の常用をお奬め致します

カオールは口より侵入する諸種の病菌を豫防し、咽喉の乾燥を霑ほし、精神を爽快にします

故に……

室内に長く居る時、飲食の後、外出の時、人込に居る時、疲勞、倦怠の時等には

忘れずにカオール二三粒を御服用下さい

肝油に代る！

新發見の水產動物肝臟劑

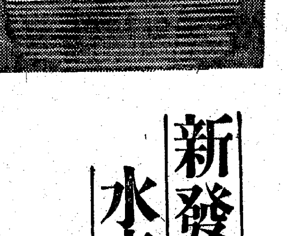

新發賣

農林省水產試驗場發見

ビタミンV・AD＋B_2肝臟實質綜合！

國民の體位向上、人的資源の確保が叫ばれてゐる秋！肝油の如き胃腸障碍なく、而もビタミンA・Dの單位を不變に保持せしめ、更に一般肝油に含まざるビタミンB_2複合體を始め、造血素、蛋白質、無機質等をも複合保有する、眞の國民的高度榮養治療劑が、農林省水產試驗場に於て、多年研究の結果完成し、玆に最も信頼し得べき肝油服用以上の效果を擧げ得る新しき製劑**エーデー**を、醫藥界の待望に應へ發賣するに至つたのである。

ビタミンA・D單位不變

肝油中のビタミンA・Dは、從來の市販品の如く膠球、糖衣を以てしても、酸化破壞し易く、從つて保存中その效力を失ふものが多い。故に**A・D缺乏による諸病**等の治療に際し、かゝる市販品を投與するも治病效果は期し得ないのである。

然るに**エーデー**はかゝる見地より、本劑實質一瓦中 A二〇〇〇 D四〇〇 **國際單位**を正確に保持せしめる爲め、特許方法の完全なるビタミン酸化防止皮膜を施せるを以て、單位永年不變にして治療上の效果も亦的確である。

肝油の如く胃腸を害せず

エーデーは油狀でない爲めに消化吸收極めて容易にして、而も肝油に含まざるビタミンV・B_2複合體を豐富に保有するにより、從來の肝油又は其の製劑の如く、服用により胃腸を害する事なく、却つて胃腸の强化作用を有し、而も、**疲勞恢復、結核毒、糖害**の解消に奏效する。

必須榮養素含有　活性肝臟實質

エーデーは特殊の水產動物肝臟を、從來の如く單に有效成分のみを抽出分離する方法によらず、肝臟の全有效成分たるV・AD、B_2を始め、豐富なる燐蛋白、アミノ酸、グリコーゲン、グルタチオン、カルシウム、鐵、燐等の重要無機質、並に造血素ヘモーゲン、各種酵素を天然のまゝ吸收容易なる微粒子狀態に保有せしめ、而も服用後、肝油の如き生臭き曖氣、鼓腸等の不快感なき、芳香甘味の劃期的な乳衣錠とし、肝油を嫌忌する重病者・胃腸衰弱者・幼兒婦人等の運用に好適し、榮養增進、抗病力强化を促し、以て**虛弱體・結核・貧血其他諸疾患**等に對し著效する。

藥價至廉　一〇〇錠　二圓三〇錢

全國有名藥店藥局に有り

特許乳衣錠

エーデー A-D

AYO-2

發賣元　わかもと本舗・製造元　水產化學工業株式會社

皇后陛下 東宮假御所 行啓

【東京電話】皇后陛下には十日午前十時二十分略式自動車鹵簿にて宮城御出門、御久方振りに赤坂東宮假御所に行啓あらせられた、これより先き義宮様には御所に御先着遊ばされ午前十時學習院から御歸りの皇太子殿下と御揃ひにて御迎へ遊ばされ御調度の御模型等一入和やかに拜されたと承るなほ皇后陛下には皇太子殿下の御身の廻りや御日常の御修學の御模樣等を御覽遊ばされ、御召物等にまでもなにかと御心遣ひ遊ばされたと拜承する、斯くて陛下には午後二時二十分御所御出門、御機嫌麗しく還御あらせられた

峻嶮突破、日に十里 敵陣を寸斷殲滅

神業の中原會戰 馬奈木部隊長談

【河南前線にて十日同盟】中原會戰の獨創的分割殲滅戰に輝しく ドイツに駐在してゐた馬奈木敬信部隊長は今次作戰を次の如く語つた【寫眞は馬奈木部隊長】

今度の作戰は全く日本軍獨自の新しい構想から出たものである先づ機動力に依り敵の指揮本部たる中央機關を麻痺に導きその間機械化された部隊をして恰も楔を打ち込むやうに急所にぐんぐん突込み敵を二分し三分された所に又打ち込んで四分するといふ寸法で敵軍を分割個別的に包圍する作戰である、かうした作戰は今次歐洲戰爭でドイツがブリユツセル、東ポーランド、東フランスベルギー及びギリシヤに用ひた電撃作戰と似てゐる、ドイツは平地にあてその持つ優秀な機甲部隊をして行つたのであるが、日本軍は今度山西、河南の山岳地帶に機甲部隊を用ひず一日四十キロの早さで劍の如き峰又峰を驀らに猿のやうに登つて進擊所期の目的を達成したことは全く脅威に値するものであり、歐洲では到底出來ない神業である

御親閲へ晴の青訓 まづ京城で結成式並に訓練 十六日いよく出發

來る廿二日宮城外苑において擧行される御親閲には朝鮮からも全鮮青訓生徒代表百四十五名がこの光榮に浴することゝなつたが、御親閲參加の代表は來る十四日京城に集合して同日午後一時總督府において結成式を擧行、十四、十五の兩日朝鮮二十三部隊に入營して訓練を受けた後十六日午前十一時京城驛發列車で外地部隊々長奥宮大佐以下十八名の指導員に引率されて晴れの出發をすることになつた、なほ一行は十八日午後九時半東京驛着、十九日台灣、樺太、南洋、關東州、滿洲の各外地代表と合流、廿日宮城外苑において強行演習を實施する筈

眞の花は獨り牡丹のみ 德壽宮便り

德壽宮八百坪の花壇に二千餘本の『ぼたん』が花を開いた、緋、紅、紫、黄、白、絞……と三千年の歷史が築き上げた種類は實に二百種に及び、歐陽修がいつたやうに『天下眞の花は獨り牡丹のみ』の感を強く裏づけてゐる、名取草とか富貴草とか大和草集で現はされるこのウマノアシガタ科の艷麗な花は、支那風にいへば楊貴妃とか花帝とか白樂司とかいふ風になるが、名の大きさにかかはらず花の命はわりに短く十一日ごろから十八日ぐらゐまでが見ごろ時、この間德壽宮では鉢植のばら、ぼたんも並べ植の高山植物の盆栽なども點綴して一般の參觀に供するはずだが、特に參觀時間の延長などはしない【寫眞＝きのふ德壽宮にて】

"千年の謎"へメス 樂浪古墳愈よ發掘

【平壤電話】千年の謎を地下に祕める樂浪文化を地上に再現する樂浪古墳の發掘は十日から愈よ發掘を開始した、場所は古墳地帶の平壤道大同郡石岩里方面の四基で約一ケ月間發掘隊は天幕張りで露營をなして行ふ譯で隊員は小泉平壤博物館長を隊長とし京大法文學部鏡山講師、本府榧本囑託、小野平壤博物館員大島司館員外一名で從來盗掘古墳から逐次發掘されてゐたが、最近の盗掘に鑑みて本年の盗女墳の發掘に着手した、今回は特に本社映畫班も出動し朝鮮ニユースに收めるべく、九日夜入壤十日午前八時發掘隊と共に現場に向つた、地下に眠る樂浪文化だけに今年は發掘過程を文化映畫に收めることになつた譯で考古學界の資料は愈よ豐富となる

平南工業學校認可 私財二百十餘萬圓を投じて 德富報國會が新設

【平壤電話】生産擴充の線に沿ひ萬事工業化される時局に鑑み、平壤府將別里三共洋行主德富源世氏は私財二百十餘萬圓を投じ、據て平南工業學校新設を決意し、本府に認可申請中のところこの程認可の指令に接したので、これが設立の實現に向つて邁進することになつた、なほ新設學校の内容は名稱を平南工業學校とし、機械科五學級、電氣化學科五學級、募集人員各四十名、入學願書は本月十二日から同廿二日、入學試驗は五月廿八日から同卅一日まで、開校式は六月七日である、經營方法は價格約百萬圓の不動産より生ずる年收六萬圓に學校收入を以て維持し臨時費として約百萬圓の豫算を計上、初年度五十萬圓、次年度卅萬圓、三年度十萬圓の三ケ年繼續事業として實施し右は三共洋行主德富氏より不動産、現金合して二百十餘萬圓の寄附により設立する財團法人德富報國會において維持經營することになつてゐる

北成丸坐礁

【東京電話】十日大阪商船會社着電によれば日ノ出汽船會社所有北成丸（一、九六三トン）は十日午前一時頃大西島北方十三浬の内海で坐礁した

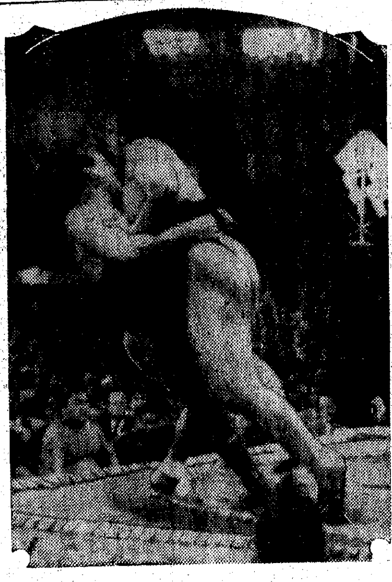

鯱ノ里、兩國を寄り倒す＝電送

廢品で防毒面 入選の大原さん

「防毒マスク」で入選の喜びの女性京城本町五丁目五二京電社員大原德氏夫人大原トメさん(三)に苦心の作品について訊く

廢品利用の防毒マスクについては事變直後から研究してゐますので四年程になります、最初赤十字社の提唱で着手しましたがロがねの構造使用の考案に素人に難點が多いので私は自身で色々と工夫し濕布の裝置にしました、ガラスびんの使用は危險が多いので紙の張りぼてで吸收管を作り容積の規格、藥品の配合等は藥專の井上先生に指導を願ひ完全を期しました、ハトロン紙一枚と僅かの布切とで出來一圓二十錢位です、吹毒藥のガス栓を開け放し五十數へて平氣だつた實驗に井上先生も驚いて居られこれなら大丈夫と賞められました【寫眞＝喜びの大原トメさん】

松薪に公定價 今後は絶對安心です

松薪は新渡しの協定値段だけあつて一般家庭で買ふ場合の最終持込販賣價格が無いところから賣惜み、附け値等不圓滑な狀態を來してゐるので京畿道では十日附で生産者販賣、新渡、店先渡、最終持込販賣價格を指定即日實施した

松薪は一昨年十一月京城府に新渡しの協定價格が出來たがその後立木の昂騰と生産地が次第に奥地に入つたゝめ運搬費が嵩み一貫十二錢五厘の協定價格をもつてしては引合ず從つて京城への出廻も困難となり需給に不圓滑を來す結果を招いてきたので本府では先般各道山林課長會議で主要生産地、消費地に公定價を設定することを決定したが京畿道では本府通牒に基いて京城府内における東京城ほか十一ケ所の新販賣公定價を指定すると同時に生産者、新渡、小賣、店頭渡、最終持込販賣價格と五つの段階を設けて公定價を指定することになつたものである

今回の公定價によると新渡は松新渡り十二錢五厘から十四錢と一錢五厘の値上げとなつてゐるが最終持込販賣價格は從來まちくであつたゝめ殆ど闇値で販賣されてゐたものが今回の指定によつて安心して買へることになつた譯だ

松薪の大割、小割の販賣價格次の通り（單位貫當）▲生産者販賣價格十一錢五厘▲新渡販賣價格十二錢五厘▲店頭渡販賣價格十四錢▲最終持込販賣價格十五錢六厘

お體拜見に應ぜず 妓生ら說諭

京城本町署では六日から二十日まで朝鮮券番、漢城券番、本券、東券番の妓生五百三十九名に對し健康診斷を施行中であるが、京城朝鮮券番の金仙コト崔某（　）町九四ノ七朝鮮券番金香玉事姜（三）は再三再四の呼出しにも應じなかつたゝめ遂に十日本町署に留置の上取調べを受けてをり、府内本町妓生趙錦玉（二）同朝鮮香（二）の兩名は同じく診斷に應じなかつたゝめ嚴重な說諭を受けた

白晝の辻强盗

十日午前九時ごろ京城太平通二丁目五元公通行中の忠北永同郡黃金面秋風嶺里鶴貞西洞井登三郎さんに背廣服の青年が十圓札を出し『五圓札二枚に替へて下さい』となれくしく話し込んだ、正直な井さんは八十圓在中の財布を取り出すや横合ひから朝鮮服の男が飛び出して奪ひ取り脱兎の如く逃げ出したがこれを目撃した通行人の京畿道高陽郡恩平面上岩里四ノ八元川瀨淸さん(二)が追跡、西小門町交番の松本巡査と協力、取押へた、犯人は忠南青陽郡飛鳳面江亭里生れ朴鍾玉(二)で前記の背廣服青年は朴の共犯とみて捜査中、なほ奪取の元川君は志願兵第一回採用に合格した優秀壯丁である

大相撲夏場所 二日目

男女押出さる 新入幕双見山の殊勳

【東京電話】中入後

鯱ノ里（より　きり）小晨川
豐島（そと　かけ）滿美川
關ケ嶺（押し　出し）八方山
松ノ里（すくい投げ）小戸岩
綾岩（寄り　出し）佐渡島
鯱ノ國（より　倒し）兩國
陸奥里（上手　投げ）備州山
綾若（外　掛　け）藤ノ川
桂川（うつちやり）大郎山
相模川（つき　出し）大潮
若潮（下手　投げ）龍王山
四海波（はたき込み）楯甲
小松山（より　倒し）神東山
九州山（外　掛　け）富士岳
櫻昇（より　倒し）青葉山
佐賀ノ花（より　倒し）十三錦
旭川 上手投げ 笠置山
櫻錦 より倒し 玉ノ海
松浦潟（上手　投げ）肥州山
名寄岩（寄り　出し）鹿島洋
照國（寄り　出し）出羽湊
安藝ノ海（つき　出し）磐石
五ツ島（まきおとし）九ケ錦
和田山（下手　投げ）二瀬川
羽黒山（より　きり）大和錦
双見山 押し出し 男女川
双葉山（より　きり）增位山
得點　東　一四　西　一三
繰計　東　三〇　西　二四
打出、七時六分

力作三百餘點 "新體制寫眞"を審査

國民總力朝鮮聯盟主催朝鮮總督府、京城府後援の下に募集した『新體制寫眞』は、去る五日締切つたが全鮮から熱心なる應募を示した力作は總數三百餘點の多數に上つた、聯盟では十六日の發表をひかへ十日午前十時半から遞信局會議室で信原總務部長、[illegible]審査員（木浦府）の如き顔觸れで審査した

希望に彈む

愛國班强化の座談會

愛國班の運營を正しい軌道に乘せやう—と、國民總力朝鮮聯盟では十日午後一時から事務局總長室に京城府内各町愛國班から代表者十五名を招いて御手洗聯盟宣傳部長司會のもとに"愛國班强化育成座談會"を開いた、愛國班の動きは從來兎角地に潜んでその力が燃えつくであつたものをこの機會に總力の再出發をしようとするもので

旗幟 を高く掲げて實踐運動の[illegible]

出席者は三坂通長島錦喜氏、桂町金山武夫氏、中澤町金谷喆氏、昭和町[illegible]氏、旭町一神崎[illegible]氏、太平通[illegible]氏、本町五[illegible]氏、婦人側から三坂通[illegible]さん、中村たきさん、旭町一吉村あさ子さん、武田朝子さん、淵上?子さん、岡崎たかのさん、長沙町曹禮林さんらで町總聯理事長、班長の立場から日頃の

默禱 の時間に對する意見

物資配給や常會の模樣から各愛國班の自慢話にうつり、"私の方では一締國旗がさかんで—"と御婦人方からつゝましい話題を提供すれば、"私どもは殆ど話ですの"とか仕事の成績の上ではなかなかひけを取らない、唯一人の半島婦人として出席した曹禮林さんは、愛國班内の美談を物語つて參席者を感激させ最初"半島の人には愛國班の實際が餘り理解されてゐませんでしたが、いまでは—"と、たのもしい愛國班の活動ぶりを誇るのだつた、又ラジオによる常會も話題にのぼり、更に常會に掛けてゐたことを語り合ひ、話頭かうしたら、あゝしたら—と心

家庭 の御主人方が多數出席するやう

婦人側から相當突込んだ希望があり、川岸總聯長、肥塚京城府聯理事から今後の方針を具體的にのべ、先づ京城府内の愛國班から成績を他に示すやう希望し、形式拔きの意見を交はして同三時過ぎ散會した【寫眞＝座談會】

我らの新道會議員（京城府選出）

自治議會の中にも、旬日の激戰を全半島に繰擴げた道會議員選擧は全鮮注視の裡に十日いよく最後の決定を下された、その中で最も激戰ぶりを曝き出した京城府から選識を勝ち得て選出され、兵站基地の重責を双肩に擔つて新道政の巨歩を踏み出す晴れの新議員を訪ね、喜びに湛んだ抱負の一端をとつてみる

"一年生ちや" 中馬越之助氏

選擧事務所に寄つてゐると聞いて駈けつけると「石ツさん當選されて好かつたら、まことに好かつた」とそこの電話で誰かと話してゐた、軍人畑のせゐかちよいと武士道的なところがある「いま出たばかりで道政なんか分るものですか一年生ですよ」部屋の中を行つたり來たり、流石に落付かなささうに額の汗をふいて「いままで總力聯盟や警防團等の仕事をして來ましたが、今後[illegible]之を强化發展さすことに更に盡力したいですな」

意外な金的 三井藤明氏

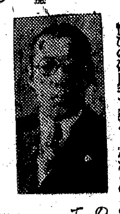

退役陸軍少佐で府民館長などやつたことがあり、町會總代として三坂の名を高からしめた人、五十九歲「抱負―四十三歲の一番の若者で隨分心配したが、意外な金的を射止めたやうな氣がして仕方がない、道議は全く白紙の狀態でのぞむのだがしつかりやるよ、府で出來ない仕事を道でやつて、既くやう頑張る覺悟だ、勿論議務教育、志願兵問題に對しては[illegible]新しい氣迫を持つて起つた三井明氏[illegible]

財政に重點 森安敏暢氏

議員、京城府會議員には三期當選した現議員であるが道會議員の椅子はこんどがはじめてだ、悦びの夜自宅で語る、之からの總督府道議視から轉して辯護士を開業、昭和六年以來府議に當選すること三回、十ケ年に亘る府政への熱心な努力はいつか氏に大御所の風格を與へた、喜びの氏を訪へて道政の抱負を訊けば高度國防國家の建設といふ以外にないでせう、その他の問題もすべてこれに向つて促進あるのみといふべきだと私は思つてゐます、府政に身を置いて十年、やうやくその外廓だけを知り得た今日では道政を語るなどもつての外ですが、財政に重點を置いて緩と急とを計り合せてやりたいと思ひます から進みますよろしく頼むよ

中小商工業者の救濟 石川倦道氏

人氣があり過ぎて却て次點の朝野高義氏と接戰になつたといはれる氏だ 中小商工業者への對策、救濟[illegible]

と雲の上のやうなことを話してうまく逃げて行つた、五十一歲の働きざかり

最後の御奉公 大梅健治氏

明治四十三年來鮮し半島產業界に大きな功績をもつ現在五つの會社の重役と各種組合の顧問として街の世話役を買つて出てゐる好士多忙の生活をつゞけてゐるが統制經濟となるや推されて第六物價專門委員となつた、五十二歲 一に研究してみたいと思つてゐます、この方面の問題は複雜微妙で努力のしがひもあるでせう、第三女學校の開設問題には府議で相當提言しましたが既に設置されましたし、なほ第四、第五と進めるべきだと思つてゐます いふべく、昭和六年府議に當選してから引きつゞき現在まで三回乘り出した府會の古顔者、晩年の濟口理事を伸ばせるやうな實直さうな顔をじつと開めてこれで府議も十年になり後二年任期がある譯ですが、これが最後の御奉公だと思つて立候補しました お陰です、農村の生產擴充、ことに畜產の方に力を入れたいと思つてゐます、國力進展を基礎としての教育問題は大いに努めたい氣持であますが國民學校なども未だ一部、二部と分れてゐる次第でここでは具體的に言はない方がいいでせう

明治三十六年來鮮し未、會社員、總督の吸口の竹パイプなどもやり、それが使用されなくなるとみといふべきだと[illegible]五十七歲

緊張の開票 惜しや同點の朝野氏は年齢負け 京城道議戰激戰の跡

激戰旬日を經て晴れの道政參與の戰士を選ぶ道會議員選擧は十日全鮮に亘つて最後の審判は下された、各地とも何れ劣らぬ激戰を展開したがわけても京城府選出の道議戰は未曾有の激戰であつた、定員五名に對し最初の立候補は二倍餘の十一名であつたが前日の九日梁川在昶氏の辭退届出で十名となり結局五名の落選者は出なければならず[illegible]名を繞つて形勢混沌し難しいものがあり、殊に京城は混沌たるものがあつた、かくて緊張の裡に愈よ午後一時開票時刻となるや、瀬田虎彥氏は突如辭退屆を提出した、全くの突然で選擧係員にもいさゝか意外な感があるほどの劇的なもので緊張は益々混沌として來た

記錄を秘めた開票は午後四時から、嚴密に行はれた、[illegible]切つてゐる十票の同點で當選した森安敏暢、中馬越之助、大梅健治、三井藤明四氏はまづ當確を決めた、次いで殘る一名は石川倦道、朝野高義氏が同點の九點となつて火の出る激戰の結果を物語つたしかしこの同點は結局石川倦道氏の明治二十三年十二月十五日生れが朝野高義氏の明治三十一年九月十八日生れに年長の差で勝となり朝野氏は惜しくも次點落選となつた 次いで中本弘輔氏七點、成元驄氏にも立候補辭退の瀬田虎彥氏に一票が投じられてゐた、成元驄、神岡昌熙の二氏は無得票、事故なく一名の頭上にそれぞれ[illegible]

長沙町曹禮林さんらで町總聯理事長、班長の立場から日

蛇の目ミシン

お臺所でなさる工夫が、その儘戰線へ響くのです。さあ！しつかりやりませう

京城府本町一丁目 帝國ミシン株式會社 ・直營店全鮮各地・

科學新體制 下旬ごろ本決り

【東京電話】政府の基本國策要綱に基づく科學技術新體制の確立については企劃院が中心となり關係各省、民間、學校方面と協議中であつたがこの程企劃院部會議においてその要綱が決定したので近く同要綱の線に添ひ大綱今月下旬頃本決りとなる豫定である

会と催し

◇京城基督教青年會では十三日午後六時から長谷川町同會館講堂で、城大鵜飼信成助教授を講師に「最近のアメリカ事情について」時局講演會を催す

◇京城南山本願寺では十一日午後一時から宗祖親鸞聖人の降誕會が嚴修、上野樂團の慶讚記念演奏、宗教映畫、新化大會が行はれる

◇赤穗義士の研究家松浦海軍中將飯田久恒氏の入城を機に京城府では十三日午後二時から府民館で「赤穗義士」の講和會を催す

話題特急

☆……九日午後七時ごろだつた、江原道原州郡所草面平田里金彩玉さん(?)が孫の崔福らやんを伴れて滿洲國奉天の親戚方を訪ねやうと京城驛で切符を買ひに行つた

☆……ところが卅歳位の男が馴れくしく寄つて來て旅行先を訊いた揚句、親切ぶりを發揮して、この人混みで老人が切符を買ふのは大變です、私が買つてあげませうと、廿圓を受け取り延吉までの切符を買求めてくれた

☆……金さんその夜親戚の知人の宅を訪ねて切符を調べて見るとこれは大變、京城驛から鐘路までの切符、十錢の切符だつた 買つて貰つたとき切符をよく調べればよかつたんですが、つひその文字が……と蒼くなつてこの顛末を訴へて下さいと十日鍾路署へ飛びこんで來た

けふの天氣

晴一時曇

出火謝罪御挨拶

此の度出火に際し先般不取敢類燒の御挨拶申上候處其の後弊社倉庫内より出火せる事判明仕候に就ては罹災各位並に町内の方々樣に御損害御迷惑相掛け何とも申譯無之茲に謹で奉陳謝候

京城府櫻井町一ノ四一
株式會社 弘電社朝鮮支社
電本二二四三番
假事務所 京城府櫻井町一ノ五六

ロービキ 包裝用 蠟引紙 各種
精密工具、諸機械、安全カミソリ 藥品、農產物、食料品、外用途多シ
見本進呈 販賣希望の方ご照會
櫻組商事株式會社
東京市日本橋區江戸橋一ノ十二 電話日本橋(24)五一一一(10)

一、メルボン電氣熔接棒 鑄物・高壓・火造・軟鋼用
一、瓦斯熔接棒 軟鋼線・鑄鐵線・特殊線
一、電氣・瓦斯用機械並器具
（取扱の各種目は大阪本店と連絡の上可納入仕候）
京城府京町七番地
丸一商店京城支店
本店 大阪市[illegible]

一歩進んだ婦人科藥 惠乃玉
科學は進む 永年定評の惠乃玉、ホルモンを始め十八種の藥物の配合に成功し、その效能は直接病根に及び、最も顯著！婦女方病に盛んに愛用せらる！
主治 子宮諸病・月經不順・こしけ・下腹痛・冷え症・腰痛・頭痛・血の道
全國藥店にあり

公告
[illegible]
三菱重工業株式會社 平壤駐在員

淋疾にゴノファミン

勝馬 算出秘錄奧傳
大興社

性病科 皮膚泌尿科
醫學博士 渡邊晋
電本894

一瓶五役 ロレール化粧水

寫眞 マトノ寫眞館へ
京城本町三（岩崎上） 電本（2）二五五五番

女の悩み

桃屋の花らつきよう

心臓病 日輪寺

ケイコー ミシン
京城府本町三 京三ミシン株式會社

香料 化粧品材料 染料 着色料
東 東華洋行 電本（2）三九九二番

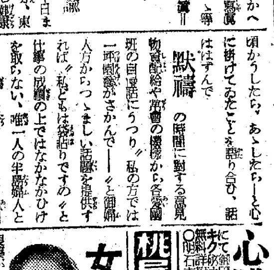

ムッソリーニペン
クラウン萬年筆
大阪 株式會社澤井商店

家庭

良い玩具の選び方（上）
子供の創意を生かす多面的な物 最近壊れ易いのが多い

京城淑明女專では將來主婦となるべき基礎教育の一つとして兒童心理、または玩具などを研究し、去る九日には同校で玩具展を催しましたが、幼兒をお持ちのお母様に是非必要な玩具についての注意を碓井隆水教授にお話願ひました【寫眞＝同玩具展】

京城淑明女專教授 碓井隆水氏

子供の生活は遊ぶのが本體であつてよく遊ぶ子供はよい子供であることは申すまでもありませんが、遊びを通して

☆……子供の……☆

心身は成長し發展してゆくのであります。子供教育、特に家庭教育はこの遊びを合理化し有效なものに導いてゆくことにあります。そこで玩具はその遊びの生活の資料でなるわけです。從つて玩具の選擇取扱ひは家庭教育における最も重要な事項であり、こゝに玩具の選擇は玩具選擇の重大意味で先づ有害なものを避けなければなりません。例へば誤飲のおそれ、有毒の心配あるもの、のみ込む心配あるもの、趣味的、道德的に下劣なもの、賭け事に類するもの等は身體的、精神的に有害なものであります。

よい玩具とは 第一には子供が喜ぶものでなければなりません。大人の立場から考へて

☆……教育的……☆

價値があると思ひましても、子供自身が興味や愛着をもつて遊ぶものでなければよい玩具とは申されません。このことを更に進めて考へますと、玩具は年齡、性別、個性に應じなければならぬといふことになります。しかし興味といふことは單に一時的なものであつてはならないと思ひます

そこでよい玩具の第二の條件としては、永い間子供の興味と愛着をつなぎ得るものでなければなりません、玩具屋で子供が『これがいゝ』といつたからとてそれが必ずしも眞の興味を得るものではありません、そこはお母様が兒童心理に對する見透しをもつてゐなければならない點であります。第三の條件はいろ〳〵と豐富に遊ぶことが出來る玩具でなければなりません、子供がいろ〳〵と精神を働かし工夫を凝らして遊ぶことが出來る、即ち

☆……多面性……☆

であるといふことです。いろ〳〵に遊ぶことによつて頭が鍛錬され智力が發展すると同時に永い間興味を續くことが出來るのです。一時的に眼を奪ひ、子供の興味を惹くやうな玩具は淺薄でありますし如何に安い價であり簡素でありましても子供がほんたうに精神を打込んで角が磨滅し塗料がはげるまで喜んで永い間いろ〳〵と遊んだ玩具が眞に價値もあり貴いものであります。子供が精神を勞して永い間喜んで遊び得る玩具が貴いものであるならば、その前提條件として丈夫であるといふことが必要であります。いくら子供が喜びいろ〳〵に遊ぶことの出來ます玩具でもそれがすぐこはれたり

☆……散逸し……☆

てしまふのであつては何にもならないわけです。また子供が一つの玩具を永い間保存してゐるといふことは、始末の躾とか物を大切にする習慣養成の心持を養ふといふ點から考へましても重要なことであります。買つてやればこはす〳〵といふやうに次から次へと與へ玩具を消耗してゆくことは決して健全なる家庭教育とは申されません。これは結局子供を浪費的にし浪費的に物の有難さを知らぬやうになります。また子供の心理は妙なもので好奇心からこはす場合もありますので一概にこはすことをとがめることも出來ない場合もありますが、それだからと申して玩具を始終こはしてばかりゐるのもよくありませんから、丈夫な玩具を

☆……お母様……☆

達はお選びいたゞきたいと思ひます しかし最近の玩具は買つて與へたと思ひますとすぐこはれてしまひます。甚だしいのになると買つた日にこはれてしまひます。これは日本の子供のために大變不幸なことでありますが、玩具は必ずしも買はなくてはならぬわけはございません、何でも玩具になります。この點お母様達は眞剣に考へていたゞきたいのです

自分の力で向上（四）
生活を樂しくする話の會

【福增】近代朝鮮女性の着てゐる朝鮮服は洋服と朝鮮服の間をとつた合理的なものですが、一度朝鮮の家庭へ這入るとあの非活動的なものを纏つてゐる現状です。これを一律に職域奉公、臣道實踐に合致するやうな能率的な新しい形を作り、服裝の一元化を圖ることなど必要ではないでせうか

【丸山】女性の服裝を統一する上にかても私は今少し男性の方達の理解が欲しいと思ひます。また一元化するとしても家庭、仕事とか云つた場所的に變化適合させる事も必要でせうし、またさうした新しいものを作るに際しても朝鮮服や和服等の長所は採り入れ、生地にしても主人の古洋服とか古い反物を使用するのはこの際最も大切なことで、また他人に好感を與へ自分の趣味を生かして作る等色々な問題が生じてくることと考へられます

【海城】私のところでは婚期前の若い女性を預かつてゐる關係上、洋裁の教授の合間にも實際に眞から生活を樂しむ氣持を育くむやうにしてをります、例へば外出先から歸宅した場合玄關に亂雜にぬぎ捨てゝある下駄や靴を一寸體裁よく揃へるとか、どこの御家庭でもよく氣付かずにゐる樣な點、たとへば、便所の電燈に埃が溜まつてをりますが注意して拭くなどこまかい點へ氣をつければ自然家の中が住みよくなるものですまた服裝にしてもたえず合理的に改善してゆく、かうしたことを各自日記を持たして日毎記入さしてゐて週に一度位づつ私も目を通しますが、自分でも氣付かない樣な事もあつて大變勉強にもなります。かうして各自が細い所からでも工夫して自分達の生活をその範圍内で樂しめるやう改善してゆくことは非常に大きな效果を生むものと考へられます。之は又生活を向上させる一助ともなると思ひます

【江崎】最近生活を科學する心といふことがいはれてますが、これは今海城さんのいはれたやうな生活改善といふことが根本で、生活を樂しむには物を順序立てゝ合理的に整理してゆく事大切なことです。それと共に自分達の周圍をより美しくしてゆく、勿論お金で纏ふものでなく、自分の力で文化を創造してゆく、これは室内裝飾でも何でもよいので絶えず新しく改善してゆく氣持が必要です

【川喜田】では生活の合理化について寺田さんの御意見は

【寺田】私は總力聯盟の文化部に關係してゐますが、そのなかに生活文化の部門があります、この生活文化の中心は何であるかと申しますと、日常生活の合理化といふことで、そのなかには現代の時代性を強く意識して生活に積極的な氣分を盛りこむこと、たとへば先程のお話にありましたやうに生活の能率を圖り、簡素美を具現し嚴しい意味での生活をよりよく生かして樂しむといふことであります、この具體的な點については本日この席で各方面から皆樣のお話がありましたからこれを參考として今後生活の改善に大いに反省して行きたいと思ひます、皆樣有難うございました【終り】

座談會出席の諸氏
川喜田煉七郎（能率研究所長）福增設（京城福增洋裁研究所講師）海城ときわ（同）花村芳子（京城友の會）相川麗子（同）高鳳京（梨花女專家事科長）吉木梓（京城若木舞踊研究所長）江崎達城（京城商工相談所長）丸山公子（京城丸山洋裁研究所長）【本社】寺田學藝部長

婦人常識 ふりかけの作り方

胡麻塩をふつた炊きたての御飯も美味しいものですが、より榮養に富み、風味ある『ふりかけ』を作つておきますと中々重寶です。胡麻は炒つて半潰しにし、海苔、昆布は燒いて乾布に包みよくもんで奇麗な粉にし、鰹節は炒つて擂り粉になつたところでもう一度フライパンで空炒りします。以上を適當に混ぜ燒き鹽を適宜に加へ、壜や罐に詰めて食卓におきます。

紙上病院 日中ゲップが

【問】二十二歳の男子、起床して痰が赤黒く、痰は時々薄い色がついてゐます、咽喉に何か引掛つてゐる樣な壓迫された感じがし、又一日中ゲップが出ます。病名並びに療法を御知らせ下さい（京城不安生）

【答】御尋ねの記載が餘り簡單過ぎるので明確なる御答が出來兼ねますが、多分慢性の咽喉カタルがあるのではないかと思はれます。然し痰の赤黒いことは本病にはあまり無いことであります。次の御尋ねの一日中ゲップが出るのは咽喉カタルには關係ないので、多分胃でも惡い結果だと思はれます。療法としては、吸飲劑の含嗽や吸入療法が良効があります（本田博士）

蒙疆に旅をして（四） 田村芙紀子

「張家口に、大同、包頭、厚和には半島出身の親和會が設けられてありますが、これは警察や領事館の諒解を得て設立されたもので、親睦、向上、協力を目標に働いてゐます。いはゞ內地出身の縣人會のやうなもので、決して內地出身者との對立的のやうなものではありません、現地では內地の區別は全然なく、お互に血を分けた同胞として愛し和し助け合つてゐますからその點絶對に安定されてゐます。そして時局に對する認識とかその活動ぶりは實に涙ぐましいものがあつて、派手に表面には出なくとも地味に眞面目に働き公してゐますとは軍當局で……に是非どうぞ申して下さいませ」と感慨深げにお話をつゞけて「戰傷病勇士の慰問は申すまでもなく戰歿勇士達のお葬式などは眞心から氣をきかせてやつてくれますので、かへつて吾々は何も口を出すことはございません、また包頭事變事件の際には、半島婦人達が自ら敵重襲來の第一線まで出かけて、全くの命がけで爆彈運搬、炊事、看護などやつてくれましたので兵隊さん達の感謝のまとになり、政府側でも大變感謝してゐます、そして半島婦人が皆和服を着用してゐますので、外面上からもそこに何らのわだかまりもございません、たゞかへつて內地から來てゐる人達が半島出身者に對して冷淡すぎるのではないか、もう少し考へていたゞきたい感さへ致します。蒙疆は蒙古人と漢人とが長い間お互に感情を抱いて對立的に敵視しつゞけて參りました結果いまだにいくらかその氣分は殘されてゐるやうです、例へば蒙古からして兩民族は全然對抗的で蒙古人は牧畜、漢人は農業といふやうになつて兩者の思想感情の爭ひが激甚でありましたが、邦人が入つて來てから、民族融和が一層重要な問題となつて來たわけです

蒙疆の生活

次に半島出身の創氏問題ですが、これは自發的に創氏改名してゐますので、この點は別に氣つかふことはありません、たゞ半島出身の技術者がもつと〳〵進出して來てもらひたいのです。この蒙疆方面は工業方面の物資が豐富に埋藏されてゐるのですが、その技術者がゐないので困難なのです。半島出身婦人はタイピスト、女事務員など多數活躍してゐますが、女學校出身者がゐませんのでやはり物足りないところがあります。內地出身婦人はこの張家口だけでも五六百人の女事務員が働いてゐますが收入は月百二三十圓までで、合宿してゐますので生活費は五十圓位で娘一人を遠く蒙疆まで出すことは或は不安かも知れませんが、品行の不始末なことなど絶對にありません憲兵隊の調査が嚴重で在留邦人は女子であるにせよ、男子であるにせよ、少しでも惡いことがあればわかつてしまふのです、喫は多いけれども生活は安定してゐます」

【寫眞＝蒙疆の半島出身同胞學生が寄贈された苗木を張家口の本神社に植ゑてゐるところ（上）蒙古の羊群放牧（下）】

無電台

公憤や希望の投稿歡迎・十四字詰五十行以內・編輯局無電台係宛・紙上匿名隨意・原稿には住所氏名明記のこと

遞信當局へ

◇……黃州郵便所は、國營から私營に移つて以來、その事務能率が著しく低下した、邑の管內である城北里方面を郵便配達區域より除外し所謂代理受取人なる者に郵便物を渡し去るのはやむを得ないにしても、正當なる配達區域でさへ本人に配達をせず村中の何者かに頼ねて投げ去る現狀であつて、過般某地點において書留其他重要郵便物等數十通の落されあるを發見した事實さへあつたのである

◇……電報が受信時間より四五時間も遲れて配達されることがあり、夜中の電話交換に至つては呼び出しが出來なくて用件を濟ませないでしまふ事實は加入者の殆どが經驗してゐるところである

◇……曾ては十數箇所の郵便ポストを二箇所に減じ切手の賣捌きが一ヶ所であるのは不便千萬である、私營の關係とはいへ餘りに現地の事情とは隔りが大きい

◇……黃州郡は今や邑の所在地として人口十萬を算する主要郡である、郡民としては、その發展の段階として、現在の郵便機關を私營より國營への移管を切望して止まないものである（黃州・松浦生）

ラジオ 十一日（日）

第一放送 朝の部

午前六・〇〇（東）ラジオ體操
六・二〇 ニュース
六・三〇（東）音樂（レコード）
六・四〇（東）朝のことば◆秩序と余裕 第一高等學校長 安倍能成
七・〇〇（東）時報（城）宮城遙拜、天氣見込
七・〇一（東）仕事と共に 輕音樂（一）朝（二）ファシストの歌（三）イタリア民謠集（四）ナチス萬歳（五）ドイツ民謠集（六）大日本の歌（アコーデイオン）吉井俊二（ギター）小林行治（マンドリン）小暮止雄
七・二五（東）隣組國語問答『初心者のために』 山本實、瀨戸きえ
八・二〇（城）氣象通報
八・四〇（城）管絃樂（一）マリタカヴオット アシヤー作曲（二）スラブ舞曲同（三）ユーモレスク ドボルザーク作曲（四）アンヴイルコーラス ヴエルデイー作曲（五）瞬間の音樂 シユーベルト作曲（六）メヌエット ハイドン作曲 京城放送管絃樂團
九・〇〇（東）週間を顧みて（錄音）
一〇・〇〇（名）食糧增産に勵む人々（二）（錄音）土に生きる女性
一〇・一五（東）第七回體操大會中央大會—明治神宮外苑競技場より中繼—
一一・五五 海外市況

晝の部

正午（東）時報（城）默禱、今日のお知らせ天氣見込
午後〇・〇五（大）和洋合奏 住吉和洋合奏團（指揮）西口猛
〇・二〇 ニュース 引續き（東）六大學野球リーグ戰實況—明治神宮外苑野球場より中繼—野球なき場合左記◆印中繼

北米西部海外放送

一・〇〇（東）舞臺劇〃假名手本忠臣藏〃大序鶴ケ岡八幡宮（足利直義）尾上榮三郎（高師直）市川染五郎（鹽谷判官）尾上菊之助（桃井若狹之助）尾上松緑
◆一・二〇（東）講談〃槍の伴助〃 一龍齋貞鏡
二・〇〇（東）新日本音樂東洋の祭典 田中佐知子
二・二五（名）傷病將士慰問の午後—豐橋陸軍病院高師ヶ原分院より中繼—（一）齊唱（二）浪花節〃堀部安兵衞高田の馬場〃 木村重松（三）歌謠曲
三・三〇 ニュース 氣象通報（釜・淸津）
四・二〇（東）夏場所大相撲實況（三日目）—國技館より中繼—

夜の部

六・〇〇（大）連續兒童劇（テキスト一四ページ）日の丸三人組 大阪放送コドモ會
六・二五 ラジオメモ
六・三〇（仙）講演と錄音 蛙のいろいろ 岡田克弘
六・五五 公知事項
七・〇〇（東）時報・ニュース
七・二〇（東）政府の時間 國防保安法の施行 司法省刑事局長 秋山要
七・三〇（東）週間の動き 經濟學博士 太田正孝
八・〇〇（東）舞臺中繼 新橋演舞場より〃靑空〃お吉の仕ひ〃（紙屑買お吉）曾我廼家五郎（土木技師櫻井剛三）曾我廼家十吾（お吉の娘お千代）其の他大勢
八・五〇（東）浪花節連夜二題〃江戸を賣る人々〃 玉川勝太郎
九・二〇 ニュース・郷土便り（城）氣象通報・天氣見込・曆 番組豫告
一〇・〇〇（東）時報・（城）今日のニュース

第二放送

午前六・〇〇（東）ラヂオ體操（第一放送に依る）
七・〇〇 宮城遙拜（同）
九・二〇 氣象通報
九・四〇 修養講話 安寅植
正午（東）時報・默禱・今日のお知らせ・天氣見込
午後〇・〇五 俗曲 念佛・外 韓成俊・外
〇・三〇 ニュース
一・〇〇 名曲鑑賞
二・〇〇 大邱春季競馬實況（大邱）
二・二〇 氣象通報
二・二五（城）全鮮都市對抗蹴戲選手權大會實況
三・三〇 ニュース
六・〇〇（大）連續兒童劇 大阪放送コドモ會
六・二五 うたのおけこ『つばめ』（二） 笹谷智子
六・四五 産業ニュース
七・〇〇（東）時報・ニュース・天氣見込
七・二〇 新作才談 池崔順外
七・五五 京畿歌謠 張彩瓊・外
八・二〇 雅樂 表正萬方曲 李王職雅樂部員
八・四〇 獨唱 宋鎭嫌
九・〇〇 連續講談 南扶餘（二）二つの影 申鼎言
九・二〇 ニュース・氣象通報・ラジオメモ・曆
九・四〇 講演 初夏の詩歌 李源朝
九・四〇 講演（平壤）農村の新しい使命 金致玉
九・四〇 講演（咸興）農村と娛樂 韓鴻濬
九・四〇 講演（大邱）嶺南と鄕土病 許烱
一〇・〇〇（東）時報・今日のニュース

明日のききもの 十二日（月）

午前一〇・〇〇（東）幼兒の時間 ウタノオケイコ『ボクラノトナリグミ』（一） 岸田シデリ
午後一・二〇（城）『慰問使節』の座談會〃蒙疆の印象を語る〃司會 寺田（出席）瀨澤璋子、宮村淑姫、金順英、近藤花枝、田村芙紀子
四・二〇（城）京城實業野球春季リーグ戰實況（第二試合・京城・平鐵・咸興・大邱）『京龍對遞信』（第二回戰）京城野球場より中繼
四・三〇（東）夏場所大相撲實況（四日目）兩國々技館より中繼
六・〇〇（東）對話〃雜草を利用しませう〃（平壤・裡里・大邱を除く） 奧野耕司・外
六・〇〇 歌繪卷（平壤）（編曲並伴奏）BKコドモニツポン（編曲及伴奏）橫井榮一郎
六・〇〇 唱歌（裡里）組曲『愛國歌集』裡里日出公立國民學校兒童（編曲並伴奏）橋爪芳男
六・〇〇 管絃樂（大邱）大邱放送管絃樂團（指揮）諏訪義重
六・二〇（城）箏曲（箏）伊地知勝枝、鈴木氏子
七・四〇（城）講演 我國經濟力の强み 朝鮮銀行調査課 松原純一
八・〇〇（東）落語〃雜俳〃 春風亭柳好
八・二〇（大）ラジオドラマ〃帆船天祐丸〃 小杉義男・外

化膿症なら 四一療法
【適應症】急性淋疾 扁桃腺炎 中耳炎 蓄膿症 流行性感冒 齒槽膿漏 敗血症 肺炎 盲腸炎 丹毒 面皰 化膿性外傷 產褥熱 化膿性婦人科諸疾患等
四基＋一基ズルフォンアミド
アスタフィール
內服 三〇錠 一圓五〇 六〇錠 二圓六〇
★全國有力藥局藥店にあり（滿洲を除く）★
販賣元 東京銀座 資生堂 製造元 同仁製藥株式會社

●頭痛にノーシン●

松風濾過器
清涼飲料水工場用大型口水器アリ
學校、役所、病院、旅館、一般家庭用
（井戸用ウイングポンプ付濾水器）
カタログ進呈
よい水を召しあがれ！
アサヒコンロ發賣元
旭工業商會釜山支店 釜山府大倉町一丁目
旭工業商會京城支店 京城府漢江通一五番地

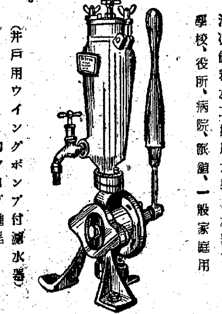

保冷 保溫 斷熱 防音 材料販賣 工事請負
湯澤商店工事部
京城府大島町五番地 電話龍山一九〇五番
出張所 淸津・元山・新義州

高級清酒 金剛鶴
仁川 朝日釀造株式會社

洗顏後・入浴後に★ニキビ防豫に★化粧下に
ウテナ バニシングクリーム
ウテナ コールドクリーム
お肌の榮養に★小皺豫防に★洗顏・化粧落しに
すつきり垢ぬけた健康化粧を！
ウテナ 特製 水白粉
ウテナ レモンクリーム
日ヤケ止めに★洗顏・入浴後に★化粧下に

整腸 消化 殺菌
ビオフェルミンは、生活力・繁殖力共に極めて強盛なる二種の乳酸菌を主体とし、之に乳酸菌の作用を補强する糖化菌を配せる乳酸菌療法劑にして、左記の諸作用は相俟つて各種腸疾患の治療と豫防に奏効す。
①…腸內の腐敗及び異常醱酵を防止して、腸機能を調整し、蠕動運動を正常ならしむ。
②…腸內有害細菌を殺滅し毒素の吸收を防ぎ、腸內を清淨ならしめ、殺菌と清掃効果を擧ぐ。
③…澱粉及び蛋白質を消化して榮養分の吸收を佳良ならしめ消化促進、便通調整作用を營む。
〔適應症〕
腸カタル 下痢 消化不良 鼓腸 常習便秘 綠便 小兒下痢 脚氣 腸疾患に因る 榮養障害
甘美味・服用容易 錠劑と粉末あり
ビオフェルミン
一手販賣元 大阪市道修町 株式會社 武田長兵衞商店
關東代理店 東京市本町 株式會社 小西新兵衞商店
製造發賣元 神戸市二宮町 株式會社 神戸衞生實驗所

夕刊 京城日報
一部金二錢 京城府太平通一丁目三十一番地 京城日報社

電球には 新マツダ

皇軍の進撃愈よ急 訓掌を奇襲攻略
陸鷲亦敗敵に電撃彈
豫南作戰 戰果擴大

【濟源廿日同盟】松永部隊は九日寧源城を進發して同夕刻訓掌（濟源西方十六キロ）を奇襲、これを占領した、同地は敵第九軍司令部の所在地で敵は狼狽して潰走したが、遺棄品の中には毒瓦斯があり皇軍勇士を憤激せしめてゐる

【○○基地九日同盟】陸の荒鷲瀬戸、二田原部隊は九日午前に引續き午後も連續出動、敗走する敵の退路を遮斷すべく黄河各渡河點を空襲河上の大型渡舟を爆碎し、又地上部隊前面の敵に對し急降下爆撃を加へ敵に大損害を與へた

海鷲快晴を利し 重慶大爆撃敢行

【○○基地九日同盟】中支艦隊報道部九日發表＝森、淺田、駒形の三隊よりなる海軍航空部隊は本日大編隊を以て第二次重慶爆撃を敢行せり

痛烈、巨彈を集中 敵都を徹底的に爆碎

【○○基地九日同盟】快晴に惠まれた九日、我海軍航空部隊は大編隊陣を以つて本月に入つてより第二回目の敵首都重慶大爆撃を敢行第一次爆撃の餘燼未だ收まらぬ重慶に巨彈を集中し甚大なる損害を與へた、即ち森、勝尾、高橋、大平、武田、仲、福岡、白井各部隊長の指揮する第一編隊群と第二編隊たる淺田、中西、石原、石橋、三隈、高井、上山各部隊長の率ゐる海鷲隊は相前後して雨を含む○○基地を出發、雨雲の重慶を壯途につくや引續いて第三編隊は駒形、美座、本圖などの各部隊長指揮の下に堂々の戰闘陣を張つて重慶上空に殺到、積雲層の雲間を巧に縫つて四川省境を越えそれぞれ午後三時頃重慶上空に殺到し猛烈なる敵高角砲の彈幕に目もくれず第一第二兩編隊は重慶西郊の蔣介石等の要人住宅地帶附近にそれに連なる軍需工場群に痛烈なる巨彈を集中、第一回爆撃に撮影を免れたる重要建築物を徹底的に爆碎炎上せしめて大なる損害を與へ更に第三編隊群は嘉陵江及び長江の合流點たる市街東端の倉庫群に攻撃を集中、猛烈なる防禦砲火を冒して果敢なる低空爆撃を敢行して直撃彈を浴びせ數條よりなる黒煙天に沖するを見屆けたが、この日挑戰の敵一機だになく死の街重慶上空に悠々翼を連ねて全機無事歸還した

皖南ライン覆滅 精鋭一齊に進撃開始

【南京九日同盟】安徽南部地區に蠢動する敵第三戰區顧祝同麾下第二十三集團軍指揮の第五十軍を殲滅すべく去る三日以來蕪湖、銅陵附近に一齊に進攻を開始した我が倉橋、鈴木、寶明寺、松井、宇藤等の諸部隊は随所に敵を撃破しつつ所謂皖南ラインの呼號する宣城南陵を結ぶ皖南ラインに向つて水陸兩路より猛進撃を續け、八日夕迄には早くも敵陣地三溪沖（南陵西方二十五キロ）裏耶、坑上、楊梅（何れも銅陵東北）…

香港防備增强

【上海九日同盟】香港英軍當局は最近頻に香港の防禦施設を強化しつつあるが、九日上海に達した情報によれば、最近イギリスは濠洲兵を香港に増派し、又香港を中心とする沿海の機雷敷設區域を擴張すると共に同市街各所に白晝の防空壕を建設したといはれる

本多駐華大使歸國

【上海十日同盟】國民政府育成強化問題その他の重要事項に關する打合せのため、歸國の途にある本多駐華大使は、十日朝上海發龍田丸で東上した

英の陰謀敗退 歴然！樞軸の勝利
泰佛印條約 伊官邊見解

【ローマ九日同盟】泰佛印協定成立に關しイタリーでは未だ官邊の意見は表明せられないが、樞軸側消息筋一致の見解は次の通りである
去る三月日本の泰佛印紛爭調停成功に次で今回の泰佛印平和條約の調印は豫見せられたところである、この條約の調印は日佛印經濟協定の調印と相俟つて、東亞における日本の國威が一層發揚され、その反面極東におけるイギリスの陰謀が歐洲におけると同樣日一日と敗退しつゝあることを示すものである、かくして樞軸三國は西洋においても東洋においても所期の目的に向つて巨步を進めつゝある

首相、外相泰佛首脳に祝電

【東京電話】近衛首相は佛泰平和條約が九日の署名調印によつて正式に成立を見たので、ペタン佛政府主席並にピブン泰政府首相兼外相宛祝電を發した、松岡外相よりもダルラン佛副首相兼外相並にピブン泰國首相兼外相宛同樣祝電を發した

百武、町尻、櫻田 三將軍參內

【東京電話】天皇陛下には九日午前十時表御座所において第一線で赫々の武勳を立てこの度通信兵監に榮轉遊した陸軍中將百武晴吉、同じく化兵監に榮轉遊ばされた陸軍中將町尻量基兩將軍を初め櫻田武陸軍少將、小[illegible]、鈴木[illegible]兩陸軍大佐に對し夫々拝謁仰付けられた、百武、町尻兩中將、櫻田少將は更に御內儀において皇后陛下に拝謁仰付けられ、光榮に感激して御前を退下した、なほ畏き邊りでは御前時間において一同に對し酒肴を賜はせられ、三將官に對しては御紋附花瓶一個並に金一封下賜せられた

樞軸へ米の挑戰
全米洲との經濟的連繫斷絕企圖
弗攻勢準備着々進む

【ワシントン八日同盟】アメリカ政府當局は八日政府は樞軸勢力を中南米より驅逐するため弗攻勢を開始すべく着々準備を進めてをると次の如く洩らした
アメリカ政府はアメリカの經濟的生命線たる中南米より樞軸國の勢力を徹底的に驅逐するためにたゆみなき『弗戰爭』の火蓋が切る用意がある、中南米諸國の現狀はもはや放置し得ないところで最大限の…しつゝあり、今こそ吾等は獨自の經濟的聯繫戰を開始すべき秋である、しかしてこの弗戰爭にはゼシー・ジョーンズ商務長官が自ら陣頭に立つて采配を揮ふことになつてをり、今はたゞ議會に提出中の復興金融會社の活動範圍擴大に關する法案の成立を待つばかりである、なほ右に關し官邊筋では新計畫は從來の弗外交の復活にあらずして一部南米共和國內に構築されてをる日獨伊の經濟的城砦を粉碎せんとする激烈な鬪爭であつて、弗は必要となれば樞軸國の中南米における企業の買收或は統制權の奪取に使用されることとならうといつてゐる

展く弗戰爭 中南米の樞軸勢力驅逐

【ニューヨーク九日同盟】アメリカ政府は樞軸勢力を中南米より驅逐するため、大規模の弗攻勢を開始すべく準備してゐると傳へられてゐる、樞軸國に對する經濟的挑戰は米政府の根本方針としてゝよく强固となつて來た、而して政府各省間の共同委員會は何等か新なる計畫を密に準備中だといはれ、然もその戰法が發表されるものと確聞する、これが目的は、樞軸國に對し凡ゆる分野において經濟的壓迫を加へんとするにあり、特に米洲全體と樞軸國との經濟的連繫を斷絶する意圖を持ち、從來政府が考究してゐた輸出統制計畫乃至外國資金凍結問題も之に含まれてゐると見られてゐる、而してその具體的內容については目下のところ確報はないが、一部情報の傳へるところによればその主なるものは左の如きものであるといはれる
一、ドイツの在米資金が凡ゆる方法によつて中南米へ送られ、當地における宣傳活動の重要資源となりつゝある事實に鑑み、これを防止するためドイツのみならず、その他同盟國側の外國資金を凍結する
二、中南米物產中樞軸國の必要とする物資は、アメリカにおいて極力これを買はせる
三、『敵性國家』への重要アメリカ物產の輸出を禁止する
四、『敵性國家』の在來各商社をブラックリストに掲げさせ、その行動を監視及び調査する
五、樞軸國向けの各船舶に對し燃料の供給を停止する

伊人檢擧 米の樞軸國民壓迫露骨

【ニューヨーク九日同盟】聯邦警察はニューヨーク市在留イタリー人船員として就業してゐたイタリー人約九十名に對し九日一齊檢擧を開始した、理由は滯米許可期間經過、不法入國等の移民法違反と稱してゐるが、七日にはドイツ人の大量檢擧あり、アメリカの樞軸國民に對する壓迫強化は最近著しいものがある

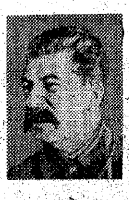

ヒ獨總統訪ソ說
ス首相と重要會談？

ロンドン特電【九日發】九日附ニユース・クロニクル紙はイギリス外交筋がドイツより入手した信頼すべき情報として一週間內にモスコーにおいてヒトラー、スターリン兩巨頭の會談が行はれるであらうと報じセンセーションを捲起しつゝある、即ちヒトラー總統は近くモスコーにスターリン首相を訪問世界新秩序並に獨ソ兩國關係調整問題に關し重大提言を行ふべく計畫中であると言はれる【寫眞＝ヒトラー獨總統（上）とスターリンソ聯首相】

獨ソ關係 發展的再調整

【ベルリン八日同盟】ソ聯政府の强化は外交關係に變化なしとするのが公式的見解であるが、歐洲現下の重大時局と關聯してベルリン言論界では極めて活潑なる觀測が行はれてをり、特にスターリン氏がモロトフ外交運用の正式責任者として登場したのは將來のソ聯外交政策の新展開に對處して國內輿論を先づ歸一纖維せんとする目的に出たものとの穿つた觀測も行はれてをり、その理由とするところは次の如くである
一、獨ソ兩國が不侵略條約締結以來歐洲の狀態は根本的に變化し兩國關係は再檢討を要するに至り兩者の關係はいよく微妙を極めてゐるがソ聯としてはドイツに對する消極的關係を清算する必要に迫られてゐる
一、ソ聯の三國同盟參加說は行過ぎと觀測されてゐるが、日ソ中立條約に次ぎ更に樞軸外交に對する發展的再調整をはかることはソ聯の現時局に順應する近道であり、これがためには第一歐亞中間地帶設置に關係する政治的諒解、第二にウクライナ經濟開發に關する經濟的提携などが考へられる
一、スターリン氏自ら政府最高責任者の局に立つに至つたのはリトヴィノフ、モロトフ外交が公式見解を裏切つて變化したとから推して對獨關係を同時に決定する事前準備と見られる

外交關係の設定 ソ聯、イラク政府に提示

ブダペスト特電【九日發】ドイツ勢力の近東進出に對するソ聯の動行は注目されてゐるが、ソ聯政府は八日イラク政府に對し兩國外交關係設定方を提示した、右につき消息筋の見解によれば、ソ聯はイラクの獨立に非常なる關心をもつてゐるが、兩國間には外交關係がなかつたため今回の提示となつたものであると見てゐる

イラク戰況 漸次イ軍に不利か

【ニューヨーク九日同盟】イラクの戰況は英軍の增援部隊到着と共に孤立無援のイラク軍の形勢は次第に不利となり、未だ確報はないが、ガイラニ首相の逃亡說さへ傳へられ英軍は漸次イラク軍の抵抗を制壓しつゝある、即ち
一、英空軍は八日カツクバ、シヤナベンの二ケ所にあるイラク空軍基地を爆撃したが、英側はこれによりイラク空軍の大部分を殲滅し、彼等は既に戰鬪力を失つたと稱してゐる
一、地上戰ではハバニヤのイラク軍は英軍の反撃によりラマヂ、ファルジヤに退却すると共に戰鬪はほとんど終熄し各地で小規模な交戰が行はれる程度となつた
一、八日トルコに赴いたイラク陸相タハ・アル・ハシミ氏はトルコ外相その他と會見して頻りに斡旋方を要請してゐるが、或ひはトルコの斡旋で和平が成立するのではないかとの觀測が有力化した

英艦隊に投彈戰果大 伊空軍地中海に活躍

ローマ特電【九日發】イタリー軍司令部では九日イタリー空軍が東地中海において商船護送中のイギリス艦隊に對して大空襲を敢行戰艦二隻、砲艦一隻、巡洋艦數隻、驅逐艦數隻に爆撃を加へ命中彈を與へた旨發表した

獨空軍英に報復 强力爆彈、英本土震ふ

ロンドン特電【九日發】確聞するに八日夜イギリス空軍は開戰以來最も多くの爆撃機をもつてドイツ各地の空襲を敢行、主としてハンブルグ、ブレーメンを空襲し、更にベルリンその他をも爆擊した

【ロンドン九日同盟】英空軍は八日夜開戰以來最大の編隊を以て大擧ドイツ各地を爆擊した、即ち空軍省九日の發表によれば、三百乃至四百機の大編隊はハンブルグ、ブレーメン、キールの諸軍港に集中爆擊を敢行、他の數隊はエムデン、ベルリンを空襲すると共に或は佛大西洋岸サン・ナザールを襲ひ或ひは長驅ポーゼンを猛襲多大の損害を與へた、擊墜された機數は相當の數に上る模樣であるが、今回の爆擊を目して英空軍力の增强を反映するものと觀測してゐる向もある、一方獨爆擊機隊は八日ロンドン市にイングランド北東部諸港に猛烈なる報復爆擊を行ひ强力爆彈多數を投じ甚大な損害を加へた

獨空軍の戰果 英本土、大西洋戰

【ベルリン九日同盟】獨軍司令部九日發表
一、獨空軍は大西洋で[illegible]戰艦四隻、二萬噸を擊沈したほかハル、ノッチンガム、南イングランド海岸諸港を空襲各地とも多大の損害を與へた
一、英東方海面では我が爆擊機編隊は五千噸級の貨物船一隻を擊沈し他の六隻に致命的損傷を與へた
一、南イングランド方面偵察に際し我が空軍は敵機七を擊墜、水雷艇一隻に火災を起さしめた

北阿戰線 北阿戰線は彼我とも砲兵戰前哨戰が活潑に行はれてゐる

獨本土 一、敵空軍は八日夜ハンブルグ、ブレーメンを主とする北西海岸地方に來襲し工場地帶に僅少な被害を加へた、敵一機はベルリンを越えてポーゼン迄も侵入し來つたが何等の被害なく、この空襲で我が方は敵機十一を擊墜した

彼我空軍の損失 一、七、八兩日の敵機損失數は三十九機我が方の損失は二十二機

メ濠洲首相 ワシントン着

【ワシントン九日同盟】去る六日以來オツタワにおいてカナダ[illegible]と會談中のメンジース濠洲首相は九日ワシントンに到着した、同首相は今後ルーズベルト大統領、ハル國務長官その他アメリカ政府首腦と太平洋防衞問題につき協議する筈で、特に太平洋に戰火波及の場合における海軍協力問題が中心議題となるものと見られる

獨、米に嚴重抗議 外國船徵用案に覺書

【ワシントン九日同盟】確聞する所によれば、ドイツ政府は八日米國の外國船徵用案に對し覺書を以て公式に抗議を提出した、官邊筋ではその內容について一切言明を避けてゐるが、ドイツ政府の右覺書は
一、外國船徵用案は外國人の私有財產沒收を容認するものである
一、ルーズヴエルト大統領は米國海運業に非常時の到來せることを主張し得ない筈である、何故ならば米國船腹不足は對英援助の必然的歸結に外ならないからである
との二點を强調すると共に『假令同法案が實施を見る場合と雖も米國が目下抑留せる二十八隻の獨商船を徵用することは、國際法並に一九二三年兩國間に締結された通商航海條約に違反するものである』と嚴重抗議してゐる模樣で、一般に今回のドイツ政府覺書は米國の對英援助に對する最初の公式抗議である點に鑑み成行を注視してゐる

興亞院會議

【東京電話】政府は九日午後零時半より首相官邸に興亞院會議を開催、總裁近衞首相、副總裁たる平沼、田大藏、東條陸軍、及川海軍の三相（松岡外相缺席）鈴木總務長官心得ら出席、當面の諸問題につき協議した

政府財界懇談會
けふ首相官邸に開く

【東京電話】官界新體制確立に關する第一回官民懇談會は十日午後一時より首相官邸に開催、政府側より富田書記官長、村瀨法制局長官、伊藤情報局總裁、鈴木企畫院總裁、民間側より鄕古、藤山、長崎の諸氏等財界代表十六氏出席、先づ富田書記官長より挨拶を兼ね懇談會開催の理由を說明したのち來る十六日の次官制度委員會で取上げられる豫定の
一、官界事務の簡捷
一、官吏の能率增進
の二問題を中心議題としてそれぞれ民間代表より眞に官界新體制確立に必要なる具體的私案を披瀝して隔意なき意見の交換を遂げた

臨時軍事費へ八千萬圓出資
半島經濟の發展反映

臨時軍事費特別會計に繰入れらるる朝鮮の出資金は半島經濟發展の反映たる財政の飛躍的充實に伴ひ年々增額の一途を辿つてをり、昨昭和十五年度の繰入金は五千四十萬圓であつたが、本年度は更に三千萬圓の增額を見、總額八千四百萬圓を政府の臨時軍事費特別會計に繰入れることになり、半島財政力の飛躍なる上向線を端的に示してゐる、しかしながら一面政府より朝鮮側への補充金は依然繼續され、本年度三千萬圓が計上されてゐるほか、稅金その他資金特別會計から總督府の豫算面に現れない補助金數千萬圓が給付されてゐるので、豫算技術的に見る場合朝鮮から臨時軍事費に繰入れられる出資金の意味を過大に評價し得ない譯である

京濱港開港關係勅令改正

【東京電話】東京、横濱兩港たる京濱港開港（來る廿日實施）に伴ふ改正勅令その他案件は左の如く九日の閣議で決定した
一、明治三十二年勅令第三百四十二號、開港及び非開港において輸出すべき貨物の指定に關する件中改正の件
一、大正六年勅令第五十八號、稅關支署の名稱、位置及び管轄區域の件中改正の件
一、開港令則改正の件

官公私立專門學校長會議 …日開催

總督府では來る六月九日午前九時より第一會議室において城大豫科部長および官公私立專門學校長會議を開催するが、諮問事項は『時局下における學徒訓練徹底の具體的方策如何』である、なほ會議終了後六月十日朝八時半より學校施設事項および學徒關係等に關し自由討議を行ふ

總督府辭令（九日附）

（濟津土木出張所）技師 野方寅吉 勅任官を以て待遇せらる ▲京畿道技手平野國吉任道技師（七等）▲京畿道在勤▲（平[illegible]）[illegible]▲（同）同[illegible]（七等）▲[illegible]▲（慶北）道立醫院醫官井口經廣▲（咸北）高等女學校教諭二宮シカ▲（理事）同木下トキ▲（大邱）同井上大春▲（上川商業）實業學校教諭中山東平 依願免本官▲（各道）▲（京畿）產業技師和木政治▲（同）同河田正治 依願免本職▲（各道）▲（農林）營林署技手兼本府山林事務官富島弘之 依願免兼官

人

◇山下基之助氏（三菱京城支店長）十四日別府へ
◇岡崎康一氏（室蘭販賣專務）內地出張中十五日歸城
◇尾崎史郎氏（朝鮮燐礦專務）東上中十一日歸城
◇松本誠氏（朝鮮礦業會長）東上中十四日歸城
◇山崎延吉氏 十日〃あかつき〃で入城

時の錄音

×
華北の新作戰、我が陸空の精鋭、河南の山野を席捲し、敵十二萬は袋の鼠。
×
多田最高指揮官は空から第一線將兵を激勵す。銃後國民もまたこの激勵を心魂に刻め。
×
國防保安法けふ實施さる。一億國民はよく法の精神に徹し、銃後の敵たるべからず。
×
增米運動に、米の穫北早くも總起ち。二千六百萬石必收に起て。
×
扶餘回想曲、十二日から公演。この中に盛られたわれ等の祖先の血の高鳴りを聽かう。

三國志【498】
出廬の卷 吉川英治作 矢野橋村畫

兄弟再會（四）

『おう』
『オ、……』
瞬間、ふたりの唇から洩れたものは、それしかでない。關羽も玄德も、無言は百言にまさる思ひだつた。
關定は二人の子息とともに、門を開いて玄德を奧に招じた。住居は侘しい林間の一屋ながら、心からな歡待は、これも華美な饗にまさるものがある。
やゝ人なき折を見て玄德と關羽は、はじめて手を取りあつて泣いた。關羽は、玄德の沓に額を寄せ玄德は、その手を押しいたゞいて額につけた。
その小やかな酒宴の座で、玄德は、關定の子息關平のどこやら見どころある侍人を愛でゝ、
『關羽にはまだ子もないから、次男の關平を養子に乞ひうけてはどうか』
と、いつた。
ふたりある息子の、ひとりである。關定は願つてもないことゝ歡んだ。關羽もひそかに關平の才を愛してゐたし、談はたちどころに纏まつた。
『袁紹の討手が向はぬうちに』
と、一同は次の朝すぐこゝを出發した。
急ぎに急いで、旅は日ごとに捗どつた。やがて臥牛山の麓が見え出す。次の日にはその麓路へさしかかつてゐた。
すると、かねて關羽のさしづで、この附近へ手勢をひいて出迎へに出てゐるはずの裴元紹の手下が、彼方から旋風に追はれたやうに逃げ散つて來た。
『何故の混亂か』
と、關羽は、その中にゐた周倉を見つけて質すと、周倉が云ふには、
『誰やら得態が分りませぬ。われわれ共が、今日のお迎へのため、勢揃ひして山上から降りてまゐると、途中一名の浪人者が、馬をつないで路上に昼寝してゐます。先頭の裴元紹が、退けと罵ると、山賊の分際で白晝通るは何奴かと刎ね起きるやいな裴元紹を斬り伏せてしまつたのでござる。――それつと手下の者共、總がかりとなつて、相手の浪人を激ひつゝみましたが、その者の膂力絶倫で、何れも手がつけられません、およそ世の中にあんな武力の持主といふものは見たこともありません』
關羽は聞き終ると、
『さらば、その珍らしい人物の顏と、この青龍刀とを、久しぶり交へてみよう』
と、一騎をまづ先に立つて、山麓の高所へ駈け上つて行つた。玄德も鞭をあてゝすぐその後につゞいた。すると、彼方の岩角に驚の如く、騎を立てゝゐた浪人者は、玄德のすがたを見ると、忽ち鞍から降りて、關羽が來てみた時は、もう地上に平伏してゐた。
『やあ趙雲ではないか』
玄德も關羽も、ひとつ口のやうに喚んだ。浪人者は面をあげて、
『これは計らざる所で…』
とばかり、暫しはたゞなつかしげに見まもつてゐた。
これなん眞定常山の趙雲、字は子龍その人であつた。
趙子龍はずつと以前、公孫瓚の一方の大將として、玄德とも親交があつた。かつては玄德の陣に客となつたこともあるが、北平の危難に公孫瓚を助けて、袁紹百計よく袁紹軍を苦しめたものである。が、力つひに及ばず、城は公孫瓚とともに亡び以來、浪々の身によく節義をまもり、袁紹からも招かれたが、袁紹には仕へず、諸州の英傑から禮をもつて招かれても猥りに仕へず、義を守つて籠つてゐるうち、汝南境の古城に張飛がたて籠つてゐると聞いて、にはかに、そこを訪ねてみようものと、こゝまで來た途中である。
と語つた。
玄德は、こゝで君に會ふとは、天の賜ものであると感激して、さらにいつた。
『君を初めて見た時から、ひそかに自分は、君に囑す思ひを抱いてゐた。將來、いつかは、袂縋を契らんと』
すると、趙子龍もいつた。
『拙者も思つてゐました。あなたのやうな御方を主と仰ぎ待つならば、この肝腦を地にまみれさせても悔くはないと――』

調味料 溵味
朝鮮總發賣元 京城 藤田米三郎本店
調味料溵味

評判讀物 キング六月號 六十錢 東京 大日本雄辯會講談社
獨逸の英本土上陸作戰と米國の參戰
バルカン戰爭のその後に來るもの！
●英本土上陸は如何に行はれるか
●アメリカの參戰刻々と近づく！
英米より歸朝された報道陣の權威者が交々語るその眞相！
見よ！世界注視のこの問題に就て、陸海軍の中堅並びに最近の
（キング六月號に發表の重要時局記事）
大東亞の青年諸君と語る
大東亞共榮圈樹立の時、次代の東亞を擔ふべき各國の學生諸君が一堂に會し、互ひに胸襟を開いて祖國の實情を語り抱負を披瀝す。時節柄極めて有意義な記錄！
出席者 ▲滿洲國（岳興華君）▲印度（ジー・カンナ君）▲佛印（吳交孟君）▲蒙古（戴山君）▲蘭印（アルデン君）▲タイ國（プンミー君、アルン君）▲ビルマ（セイン君）▲中華民國（馬祖詰君・黃晉鋳君）
凄絶 壯絶 戰陣訓實話 西中高地（棟田博）
十字砲火の中に陣地を死守！見よ！鬼神も面を掩ふ皇軍將兵の血戰死鬪！之ぞ台兒莊攻略戰の華！戰陣訓の生きた實例！
時局秘話 最後の上海寄航船（海野十三）
上海に近づく米國汽船を恐怖の渦に捲き込んだ怪事件とは？ホルトン大尉の謎の死にからんで上海の話題を賑はした秘話！
▲大陸建設にこの努力…… 企畫院次長 宮本武之輔
▲先づその身を正しくせよ…… [illegible]
▲大日本產業報國會理事長 湯澤三千男氏傳
銃後の華 涙に輝く遺訓物語!! 母性競步（山岡莊八）
▲バルカン問題の眞相（時事解說）米田實
▲愛國百人一首…… [illegible]
▲家庭科學問答（ラジオの知識）
▲百三十五億貯蓄は何故必要か
新連載の評判小說！ 今迄の型を破った驚異的名小說 「地球の屋根」 大下宇陀兒
科學小說であり、怪奇探偵小說であり、冒險小說でもある！今迄の小說に見られなかつた興味と感激の名篇！
果然素晴しい大評判！ 山間に生ひ育つた少年をめぐる波瀾萬丈… 第一回からぜひ御讀み下さい
愈々評判の傑作小說
現代小說 國は呼ぶ 菊池寬
諧謔小說 一億の柱 鹿島孝二
時代小說 鬪ふ老中 今井[illegible]三
時代小說 嘘つき武功狀 大倉桃郎
現代小說 大地の朝 諏訪三郎
新作落語 月三百圓 昔々亭桃太郎
忠烈物語 死地に入る男 三木[illegible]
到る處で噂の種！問題の小說 街の戰友 竹田敏彥

勅語奉戴記念式
五月廿二日各學校で擧行

五月廿二日は青少年學徒に賜りたる勅語奉戴の日銘記すべき日に當り更に全國現役將校配屬學校代表生徒に對し御親閲を賜はつた光榮の日に當るので本年も昨年の例に倣して同日午前十時を期し全鮮各學校一齊に勅語奉戴記念式を擧行、青少年學徒をして聖旨に報へ奉るの覺悟を一層新にせしめることになつた、式は勅語奉讀式と視閲式の二つに分れてゐる、勅語奉讀式は昭和十四年五月廿九日附『青少年學徒に賜はりたる勅語の聖旨奉戴方に關する件』通牒によつて行はれた同六月一日の學校奉讀日當日擧行した要領により廿二日午前十時を期して諸學校が一齊に行ふが國民學校では勅語奉讀式を擧行後神社參拜、市街行進を行ふことになつてゐるが視閲式を擧行出來る學校では適宜計畫のうへ擧行してもよい、また中等學校以上の諸學校では次の要領による

一校のみの學校所在地ではその學校で勅語奉讀式及び視閲式を擧行する、但し女子の學校では視閲式の代りに式後神社參拜市街行進を行ふ、二校以上學校所在地では場所を一定して合同の上奉讀式及視閲式を行ふ

但し女子の學校では視閲式を參觀しのち神社參拜、市街行進を行ふもので當日は學校の全職員、學生、生徒が參列、合同擧式の場合には道知事またはその指定者が勅語を奉讀する

視閲式は昭和十四年四月廿八日附『陸軍現役將校學校配屬施行十五年記念事業實施に關する件』別紙『學生生徒の視閲實施要項』に準じてそれぞれ計畫を樹立して盛大嚴肅に擧行する

晴れの逐鹿決戰
聖戰完遂の義務感に燃えて 全鮮一齊清き一票を

聖戰完遂に邁進ちの半島を背負つて起つ道政翼贊により完璧の陣容を整備しようと熱に燃えて道會議員選擧に立候補した戰士にけふ十日全鮮に亘り審判は下されるのだ、旬日の激戰譜を繰り展げ火花を散らして白熱の裡にも選擧場は風雲を渦巻き、全鮮の眼は開票の成果に集中されたが、清き一票による榮冠は果して誰の頭上に飾られるか、われら道民の代表は誰に決定するか、緊張漲るうちに投票の幕は切つて落された

京城府（定員五名）選擧場府廳會議室を覗くと選擧長矢野府尹、立會人上杉直三郎、野村勘一郎、金井泰準、蘇完柔の四氏、監視官としては本府側から南井地方課長、秋山屬、道側から柳生内務部長、樋口屬が臨席して定刻を待つうちに二時かつちり、會場會議室の扉が開かれると待ち構へた選擧人は緊張のうちにも胸を躍らして次ぎ〳〵と入場、四年間の代表を決定する投票が嚴肅に行はれて行つた

なほこの日の立候補者京城府十一名は八日愛川佐種氏の辭退により都合十名となり、次の通り

▲會社員石川徳道（新）▲辯護士森安敏暢（新）▲會社員中馬越之助（新）▲地主成元鏞（新）▲會社員神崎昌熙（新）▲醸造業三井榮明（新）▲商業大植健治（新）▲辯護士中本弘維（新）▲司法書士武野勝義（新）▲辯護士森田虎熊（元）

いの一番上原さん
聖戰下に頼もしい選擧風景

定員五人の道議を選出する京城府下す一尺四方の欅材の投票箱がある、鐵の口金で縁どつた二寸の投票口が開いてゐる、二本の鍵が閉いてある、監視官側が後方兩翼に控へ、選擧投票會場は京城府廳二階會議室が當てられた、十日午後二時投票開始といふに早くも有權者室に控へ一番乘りを企てたのが上原誠治氏だ、次いで閔丙彬吉氏が控へて開場遲しと緊張の面持ちを見せてゐる

準備なつた投票場を覗くと正面雛壇中央は選擧長の矢野府尹席があり兩側に立會人席があり上杉直三郎、野村勘一郎、金井泰準、蘇完柔の四氏が嚴肅な顔で控へてゐる

◇

その前方中央の八角机に謹嚴に勵を

あつて南井本府地方課長、柳生京畿道内務部長がこれまた苦虫を噛みつぶした顔を見せてゐる

晴れの道政議場を目指して立候補した者何れも府會議員で内地人五人、半島人五人、有權者數は府議の六十七人總てが何れへ正午後二時振鈴は颯かに鳴り響いた、選擧の色をかくして上原誠治氏が投票場へ飛込んだ、會場最後部の一隅に臨時設けられた投票記載所に消えて二分、こはばつた顔で第一番の清き一票を投票箱へふるへる手で投じた、かくて一瞬場内は緊張に溢れた、かくて續く有權者は次ぎ〳〵と投票所へ何れも昂奮の色を漲し〝御苦勞さん〟をお互に交してゐた、開票は正午後四時から――大詰めの謎は一時間この投票箱に大切に仕舞はれてゐる

【寫眞＝京城府選擧場の投票風景】

東亞共榮圏と武士道日本
飯田中將講演

海軍協會副會長海軍中將飯田久恒氏の入城を機とし十二日午後七時半より遞信事業會館で東亞共榮圏と武士道日本と題し一般府民に公開講演會を開催するが同氏は文赤穗義士研究の權威者で京城義士會々員京畿道京城府各部課長は廿二日午後二時より府民館で赤穗義士に就いてと題する講話を聽くことになつてゐる

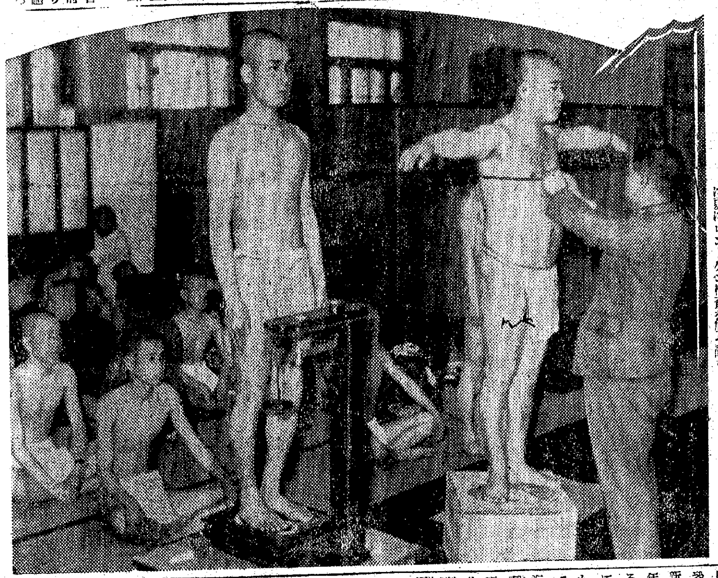

國軍に寄せる熱情
京畿道の壯丁徴兵檢査始まる

國防第一線の戰士として大東亞建設に挺身する昭和十六年度の京畿道壯丁徴兵檢査が十日仁川府一圓を先陣に龍山憲兵隊で嚴肅に行はれた

この日午前六時四十分早暁に受檢の壯丁〇〇名は元氣一杯に勢揃ひして、京城兵事部長石谷少將檢査官となり鏡國民儀禮に次いで試驗あり素裸となつて元服の檢査に勇み立ち是が非でも國軍の精鋭の一兵に加はらんものと熱のこもつた感激の檢査場風景を描いた

なほ今年度よりは從來の檢査方法に更にレントゲン檢査を加へ飽くまでも優秀な壯丁選拔の方法が行はれ午後八時ごろまで續行される筈、檢査官石谷少將は語る

受檢壯丁は何れも時局認識に目覺めて全員極めて元氣旺盛、一人の事故者もない、受檢にあたり一擧手一投足にもまことにきびくした態度で國軍の一兵たらんことを熱情こめて披瀝してゐる、都會地の壯丁である關係か、インテリ階級の者が多くそれに工場勞働者があり農山漁村の壯丁に比しやゝ體格の見劣りがあるやうだ、しかし別にこれといふ疾患はない、とにかく頼もしい光景である【寫眞＝皆行檢査を受ける壯丁達】

學校教練教授要綱改正

【東京電話】戰時下軍事教練の強化刷新を期して、文部省では目下學校教練教授要目の改正を審議中であるが、これが決定に先立ち取敢ず次の如き學校教練教授要項を決定して九日直ちに公私立大學、高等學校長に道府縣に對してそれ〴〵通牒を發した、本年度から學校教練はその要項に準據して實施されることになるが、學校の實情によつて直ちに實現困難な場合は逐次同要綱に準據し得るやうに努力して、出來るだけ速かに實現を期せしめることになつてゐる、要綱の要點を擧げれば

一、教材は大體從前と變りないが從來の經驗と時勢の進展とに鑑み一部内容を刷新し、その配列を適當に考慮した

二、新に中等學校低學年程度、中等學校高學年程度、高等學校専門學校程度、大學程度の四階梯としてこれによつてそれ〴〵の階梯に應ずる軍事的基礎能力を具備せしむるやう配慮した

三、時間、配當の基準を示した

四、毎週教授日數及び野外演習日數の增加を行ひ從來師範學校のみであつた

陸軍 軍事講習を高等學校専門學校程度以上にも實施するとし毎年教授日數を明示した

などであるが增加した教授數を具體的に示すると中等學校低學年に高等學校當科では第二學年の毎週教授數がこれまで二時間だつたのを三時間に增加、實業學校では四年制の第二學年から四學年までの毎週教授數が二時間だつたのが何れも三時間に增加したが、毎年の

野外 演習日數が何れも六日だつたのを五日に減じた、師範學校では第二部一、二年の毎週教授數が一時間だつたのを二時間に、また青年學校教員養成所の第一學年より三年まで及び高等學校、専門學校などの全學年を通して何れも一時間だつたのを二時間に增加し又大學では毎週一時間一年の總時間數は六十時間とはつきり明示した

平壤神社大前に若人ら二千
朝鮮青年團西鮮團體大會

【平壤電話】青葉薫る十日午前八時平壤神社大前の玉砂利を踏んで參集西鮮三道若人の集團二千名が新體制に再出發した第一回朝鮮青年團西鮮團體大會第一日の式である、此日紛擾のすがくしい大氣から眞崎會長、桂本部長、來賓とし各道の團旗が繞へり朝鮮青年團の旗海行かばの嚴かな吹奏の裡に皇國臣民誓詞並に國民神祠奥庭の人場を迎へ式は始まる、修祓式あつて眞崎朝鮮青年團長、石田平南團長、高平北團長（代理）金村黄海團長（代理）長の力強い訓示は烈々として二千名の健男と乙女の胸肝を衝く、團員等主任も列席して意義深い紀念を激勵するが如く（何れも平南）の決議文朗讀あり、最後に一同は同場からブラスバンドを先頭に市内行進に移り壯嚴な分列式を行つて第一日を終つた

宣言 今や我等國民は大東亞共榮圏建設を期し高度國防國家體制の確立を以て最も急務なりとす、これがためには記轉する世界新情勢を觀見し全國民の總動たる愛國の熱情に培ひ一億一心臣道實踐の實を擧げざるべからず、而してこれが實踐の中核はわが青年を措いて他にあるべからず、こゝにおいてか我等青年の自覺愈々重きを加ふ我等青年は今こそ皇國臣民たる眞面目を發揮すべき天與の好機なるを自覺し國家理想の下相率ゐて團結を固くしもつて皇國青年たるの資質錬成に努め進んで皇國翼贊に參じ謹みて聖旨に副ひ奉らんことを期す

決議 一、我等は青年隊の先鋒となり共同防衛に依り皇國青年團の前衛に挺身せん

二、我等は精神の鍛磨に努め團體訓練の徹底を期す

三、高度國防國家確立に寄與せん

四、我等は生活の戰時化に力め職場を奉公の職場とし誓つて生產報國に邁進せん

キリスト教書會ビル防諜團

【京城】朝鮮耶蘇教書會ビル内による基督新聞社、新世紀社、三千里社等を中心に『キリスト教書會ビル内防諜團』を組織することゝなり防諜週間が催される十二日午前十時から同ビル内で發會式を擧げる

軍部、京畿道外事課から來賓が出席、鍾路署石川署長、岡村高等主任も列席して意義深い結團を激勵するが外人が多く出入してゐる同ビル内の人々が自發的に防諜への協力は各方面から非常な期待がかけられてゐる

戰線を偲ぶ短詩など
樂燒に打興じる白衣の勇士

京城陸軍病院友會、日本旅行協會朝鮮支部では十日午前九時から入城中の京都五郎會員、伊藤陶山、近藤悠二、宮永友雄三氏を招聘し局友會館の庭園に樂燒を設け大陸の戰野を馳騁し赫々の戰功を樹て不幸傷つき護に冒された龍山陸軍病院の戰傷白衣の勇士卅名を招いて慰問、深い樂燒を行ひ半日の樂しい慰安を贈つた

この日川上柳岡谷伯も特に臨場出動して彩管を揮ひ湯吞茶碗に盃に、お皿に思ひ〳〵の歌、繪さては大陸の戰線を偲んでの短詩などを描き見事な焼き、光澤のうちに浮き出た繪畫の跡を喜びあつて何よりのお土産と慰安でしたと正午すぎ歸院した【寫眞＝樂燒を樂しむ白衣の勇士たち】

三日目取組
夏場所大相撲

中入後

八方山—小島川　豐島—佐渡島　若湊—潮國　四海波—双見山　鹿島洋—八川　綾昇—磐石　櫻錦—照國　東富士—羽黒山　前田山—楯甲

鯱ノ里—鯱ノ里　大邱山—清美川　相模川—肥ノ州　九州山—松浦潟　出羽湊—玉ノ海　肥州山—小松山　安藝海—九ケ錦　十三錦—双葉山

松ノ里—輝ケ浦　櫻錦—信州山　綾若—小石岩　龍王山—大潮　増位山—佐賀花　笠置山—富士田　大和錦—名寄岩　五ツ島—二瀬川　男女川—青葉山

大落下傘塔の建設
資材は大丈夫
伊藤さん、内地みやげ

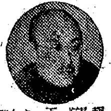

朝鮮國防化協會では目下進捗しつゝある京城中央訓練所に朝鮮一の大落下傘塔を建設すべく研究中であつたが、これが資助と資材配給方懇請のため去る廿七日京城發東京の國防化本部を訪ねてゐた同協會理事伊藤東作氏は九日午後二時五十分「あかつき」で多大な成果を手土産に歸城した

「八方奔走しましたが大體うまく行きました、本部では大いに聲援していたゞきますし資材の方も廻してもらへるやうです、グライダーとか落下傘とか内地での關心は實に驚くほどで、東京の讀賣新聞など個人で落下傘塔を作つてゐるほどで十二月開設以來すでに二萬人の練習者があり最近は殊に女性が多いさうです、この秋までには漢江畔に中央訓練所が出來ますし、飛行落下傘塔もそれまでに何とかして作りたいとがん張つてゐます」【寫眞＝伊藤東作氏】

署名の新記録
泰佛條約調印を覗く

【東京電話】去る二月七日首相官邸に第一回會議を開いた泰佛國境紛爭調停は、三月十一日調停案の作成を行つてゐたが、九日一切の手續きが完了して懐かしい泰佛條約の調印が午前十時から首相官邸大廣間で行はれた、式場には綠のテーブル掛をかけた細長いテーブルに、松岡外相、松宮調停委員を中心に右側泰國代表、左側にフランス代表が並んで、泰佛條約と調定書に調印がはじめられ調印が濟んだのが同廿五分、その間に二百九十二回といふ驚くべき多數の署名が繰返へされた、ヴエルサイユ條約のやうな

多數 國際的條約ならばいざ知らず僅か三國間條約にこれだけ多數の署名がなされたのは恐らく稀有のことであらう、斯くて晴れの歷史的調印を終了するや第一回の會議から三ケ月餘、誠意をこめて調印斡旋し終始努めた松岡外相、松宮大使をはじめ、佛側のロバン總督、アンリ大使、泰側のワンワイ殿下、ピヤ・シ・セナ公使等兩國代表は何れも祝盃を乾した、それ〴〵條約成立を祝福し談笑を交し同十時五十分式を終了した式後ロバン全權は祝賀のため參内したが泰國首席全權ワンワイ殿下は溢れる喜びに微笑を含み

「條約の調印が出來てこんなに嬉しいことはありません、これも偏へに

日本 のお蔭です、この大きな援助は決して忘れません、この條約に依つて泰と佛印との平和が永久につゞくことを信じます、滞在中お國の進歩發展した文化を見て歩きましたが今後泰國の友情をもつて先進國日本に師事したいと思ひます、乙で漸く條約も出來ましたから月末に歸國します」

フルーツあんみつ・豆・おしるこ　洋菓子レコード販賣　本町一丁目　円山　電本3659

煉瓦建家にも
◇…資材は充分に配給

住宅難緩和の一方策として昨年當局では『家を建てる者には資材を配給しよう』と積極的に乘出したが、それでも依然として家は建たないばかりか『あれは木造建築だけで煉瓦建の家の建築資材は配給してくれないのだ』と勝手な流言を流布してゐる向きがあるので總督府社會課では十日各道に通牒して「煉瓦建に對しても標準の建設資材はいくらでも配給するから府内では躊躇なく家を建てるやうに」と申送つた

從來の住宅建築資材は木造平家建で外部をモルタル塗セメント瓦葺の構造による普通一般向住宅を標準として、資材を配給してゐたものだが、最近防火、防空の見地から煉瓦建の家を建てたい希望者が増えて來てゐるのにつけ込んで惡質の流言が飛んでゐたものである

これが新しい應急防毒面
けふ入選作品を發表

總督府防護課で募集中の〝應急防毒面〟の入選作品が十日發表された、作品中には毛布地その他の防毒なものもあるが入手困難な資材を使用したり、募集趣旨に合致しなかつたもの、或ひは既に發表普及されたものなどがあつたが入選作、選外作品を通してその苦心努力は防空への關心を如實に反映してゐ、關係者を喜ばせてゐる、なほ作品は十四日から開かれる〝防空展覽會〟に出品する

◇壹等（賞金五拾圓）京城府大島町三六奥田長太郎 ◇貳等（賞金三拾圓）京城府鍾路町八五洪鐘璟 ◇三等（賞金二拾圓）京城府本町一五五大原ムメ ◇佳作（賞金各五圓）朝鮮總督府遞信局海事課夏川利男、京城府昭和町八六ノ九號金相國、平壤公立職業學校（共作）高上永吉、白川久雄、光州公立農業學校木村鎮

窃盗

九日午前二時半ごろ京城府仁寺町九三七洋品店竹島令子方店舗に一名の賊が侵入、奥座敷の表側子を破つて侵入し、押入の中にあつた現金五百十餘圓をそつくり窃取して逃走、東大門署では同店の事情をよく知つたものと見て、その方面の搜査を嚴重に行つてゐる

漢江に溺死體

十日午前八時ごろ京城龍山漢江河岸に六十歳くらゐの半島人男の溺死體が漂着した、身許不明

十日朝の氣象概況

低氣壓はオホック海南部と黒龍江の下流にあり、高氣壓は蒙古から北支那及朝鮮に擴がり本邦の南海上も氣壓が高く、本州中部の太平洋岸は一般に天氣はよいが南鮮内陸には雲がある、滿洲は晴、北支那は曇勝、表日本中部は雨其他は曇勝である。鮮内の氣溫は朝鮮は十三度内外で例年に比しやゝ高いが東岸中部と國境中部はやゝ低い

京城地方【今晩、明日】西の風晴一時曇り、今朝最低氣溫十二度四分正午廿二度【昨日】最高氣溫二十一度九分最低十三度一分

仁川地方【今晩】西の風晴【明日】西の風晴一時曇

京城青年團結成へ

各國民學校を中心に設立される青年隊を以て組織されることになつた京城府青年團では十二日に亘つて青年隊の結成式を擧行する、青年隊員中には各會社、銀行、工場、商店等で雇傭中の隊員も相當ゐるので當局では結成式當日は萬障繰合はせて式に出席せしめるやう希望してゐる

銘酒 忠誠 大邱 甲州 釀造元 尾長

化膿性 婦人科 疾患　急慢性淋疾　化膿性腫瘍　齒槽膿漏　内服 短期奏効！　アルバジール錠

李香蘭（映畫）再びの大ヒット（レコード番號一〇〇二二四）さくら咲く國　丘のその風よ（片面）霧島昇
「支那の夜」の渡邊はま子 會心の傑作！（レコード番號一〇〇二二六）白蓮のかをり
コロムビアレコード Columbia

各百貨店・物產部・全鮮主要驛賣店 列車内・土產物店・藥店ニアリ
疲勞恢復と健康增進　各地特約販賣店募集
地方卸賣必ズ先約 亞細亞貿易公司
定價 大500 中200 小80
高麗人蔘精茶

新株式第二回株金拂込公告
當會社新株式第二回拂込金左記ノ通御拂込被下度此段公告候也
一、拂込金額 一株ニ付金五圓
一、拂込期日 昭和十六年五月二十六日
右期日經過後ハ金百圓ニ付一日金四錢ノ割合ヲ以テ延滞利息申受候
一、拂込取扱期間 自昭和十六年五月二十日 至同五月二十六日
一、拂込取扱銀行 朝鮮銀行本店
昭和十六年五月十日　株式會社 三國商會

旗　國旗、團旗、校旗　優勝旗、其他旗一式　京城府南大門通一ノ九〇　朝鮮美術品製作所旗部　電本六二一三番

大相撲 7日ヨリ11日マデ　城　1・2・3・4・5・6　七時四〇分　五時四〇分　三時五〇分　一時五〇分　十二時一〇分　日曜は十時

笠衣產婦人科　醫學博士 笠衣茂　電本5912

熱血の男　小野巡　僕は班長　貴方しつかり　維新の次郎長　南京娘

明暗二街道　日本を狙ふもの！　12日より　城　原作 前田寒山子　演出 田口哲　主演 井染四郎 廣瀬恒美 高木永二 姫美谷接子　同時上映 南歐千一夜

吼えろヴォルガ　東和商事映畫部提供　女性新裝　八田尚之 原作　千葉泰樹 演出　夏川大二郎　風見章子　日高ゆりゑ　高野由美　山本禮三郎　東寶若劇

父さんは會社へ、僕は學校へ、ノーシンをポケットに

學藝

氷田春仁氏畫

兒童文化の問題【下】

松原秀逸（京城府蓬萊町公立國民學校訓導）

兒童藝術の問題

一般に兒童藝術といへば、兒童文學、兒童美術、兒童音樂、兒童演劇、紙芝居、玩具等を指すのであるが、これ等の兒童文化は兒童の教養を深め且廣める爲の藝術であつて、その根本は、兒童の教養は藝術によつて深め且つ廣められるのである。近代人の大體の教養の程度は藝術の高さによつて測られ藝術によつて人間性の理想は國民生活の現實に發現せられるのである。斯樣な意味において、特に兒童の文化生活は藝術によつて純化し深化されるのであるから、兒童文化の問題として、兒童藝術は當面の問題として重要である。藝術の問題は單なる技巧の問題でなく新しき生活の態度を自覺せしむる文化の理想が表現されるか否かと云ふ內面的な問題が重視されなければいけないから、今日の兒童藝術に新しい兒童觀が表現されてゐるか否かと云ふのが、兒童文化問題として重要である。

飜つて、大正十年以後、朝鮮においても、故方定煥氏等によつて華々しい兒童文化運動が起つたことがある。主として兒童の爲の綜合的文化雜誌『子供』（朝鮮語の雜誌で、四六版每號約六十頁定價十錢）を發行し、朝鮮における兒童文化運動の先驅をなしてゐた。これを前後にして、所謂『新興童謠』と稱する藝術的內容の作品の現はれたことがあつた。恐らく昭和四、五年頃であつたらうと思ふ。この頃の作品は主として『新少年』『星の世界』といふ兒童文化雜誌に發表されてゐたが、滿洲事變直前に續いてゐた。

前者は所謂童心文學を尊じ、兒童を絶對視し、天使視して、當時のデモクラシーの社會的高揚と共に浪漫的な發展を遂げてゐるが、ひたすら抽象的な『童心』の上に童心的に、天使の如く大膽な藝術を生産しようと努めてゐたのであるから、その發達にも一定の限界があつた。それ自身の缺陷や誤謬を持つてゐた『新興童謠』も、童心天國を信じた論者も、共に滿洲事變を契機として、それ自體の社會的の喪失と共に挫折したまゝ今日に及んでゐる。

兒童は發育成長の過程に、たとへ如何に生物的特殊性を持つてゐるにしても、それは一定の成人への發達途上の一過程に過ぎないものであつて、もしその全過程を見逃して、特殊な一過程をのみ觀察し、それを以て兒童を律し、兒童藝術を規定するならば、甚だしき誤謬である。一部分的觀察に囚はれて、その特徴を發展的過程で理解しないことは、兒童藝術本來の意義を失ふことになる。即ち、兒童は成人への成長過程にあるものであり、兒童藝術はその過程としての、より合理的に把へた藝術である筈のものが、一過程の特徴へ引き留めて、その發展を喚び止める結果になつたと思ふ。生物學乃至生理學を基礎として、人間の肉體的精神的發育の狀態、それによる特徴等によつて、これを『兒童』と『成人』に區分する。今日の所謂兒童藝術はその兒童期のための藝術であり、兒童藝術も成人藝術も根本に於て藝術作品として何等差異はない筈である。だから、本質的に大人の藝術と決して對立するものでなく、また對立をすべきものではない。兒童は大人への生長過程にあるものであり、兒童藝術はその過程を過程として、より合理的に把へた藝術である。故に、兒童藝術といふ藝術樣式によつて、兒童文化的要求に應へる文化的內容は、勿論、成人の場合におけるそれと斷じて對立すべきものではない。そしてその文化的內容はよりよき、より優れたるものであつてこそ存在意義があり、存在價値がある。より優れたる兒童文化とは、一口にいつて與へられる彼等のための文化が、彼等の生活を正しく向上發展せしめ彼等の正しい生長を助長するものでなければならない。こゝにおいて、今後の兒童藝術が如何なるものでなければならぬかは、今日の兒童觀との有機的關聯を持つものであるだけに、新秩序建設に役立つ文化—いひ換へれば其の新しき時代への指導となる文化を、兒童の立場から支持し、建設して行くところの內容をもつた兒童藝術が今後の兒童藝術だと私は考へる。

明滅燈

〝扶餘回想曲〟

私は舞踊には門外漢であるが、今度『扶餘回想曲』の稽古を見て、從來見たことのない豪華さと、その裏ににじむ內鮮權威者の努力に打たれたことを白狀せずにゐられない。あの聖明王の時代を經て、落花三千の悲劇に至るまで、そしてやがて今日內鮮一體の聖地として、神宮御造營を見るまでの史實は、劇としてよりも、舞踊詩として表現される方が自然であることを痛感させられた。これは見て美しく面白く、更に打たれる大きな藝術品であるといつてよい【國民總力朝鮮聯盟宣傳部長奧山仙三】

森田光達氏の漆繪展

あすから三越五階で開催

十一日から十六日まで三越五階の第一畫廊で森田光達氏の漆繪個展覽會が開かれる。いはゆる漆繪なるものに接する機のなかつた京城人には、たしかに珍らしい展覽會である。出陳全部で約卅點、最も得意とする鯉を中心に山岳、鳳凰等の構圖であるが、漆繪が絹本に生かして色彩と藝術の妙を傳へる點においては、繪畫としての實力を示してゐる。いはゞ典雅であると共にまた新鮮でもある

森田氏が昨春東京で個人展を開いた時には、外務省からわが國繪畫の代表的なものとして推奬され、海外の大公使館を通して世界に紹介するべく、出品作中から『瑞寶會寳』『飛翔の鯉』の二點を買上げられるなど、新しい日本美術としての折紙をつけられてゐる

作品は絹本四尺横物の『山秋色』を初め三尺五寸横物、三尺横物、二尺五寸横物、二尺横物、尺八横物から尺五、尺三の壓物まであり假裝殻ながらこれを巻いて所謂出來るところも在來の日本畫と少しも異らない【寫眞＝『游鯉』】

來週番組

京城寶塚劇場（十二日から十四日まで）防諜映畫週間▲日活多摩川作品田中重雄監督、井染四郎、如美谷接子主演『明暗二面道』▲獨トビス作品フイル・ユッツイ監督、ジーグフリード・シューレンヘルヒ、イヴン・ペトロヴイツチ主演『南歐千一夜』

東寶文化劇場（十二日から十六日まで）▲廿世紀フオックス作品、ワーナー・バクスター、ウオーレス・ビアリイ主演『奴隷船』▲東日、大毎映畫部製作『國境探訪記』全二部▲東寶文化映畫『蹴球』

喜樂館（十三日から十七日まで）▲日活京都作品、マキノ正博監督、片岡千惠藏、宮城千賀子主演『織田信長』▲洋畫『戰ふ人々』

浪花館（十五日から十九日まで）▲東寶作品、堀家金語樓、若原春江主演『まごころ親爺』▲東寶作品、長谷川一夫、岡讓二主演『御存知東男』

京日文化映畫劇場（十五日から廿一日まで）▲日本ニュース▲日本海外ニュース▲朝日ホームグラフ▲同盟月報『母と子の問題』▲東寶文化映畫『茶道』『保險區』鑑賞▲觀光映畫『東京見物』

大陸劇場（十五日から十八日まで）▲松竹大船作品、島津保次郎監督、上原謙、田中絹代外オールスターキャスト『日本人』前後篇

和信映畫館（十六日から廿一日まで）▲日本ニュース▲朝鮮ニュース▲東亞映畫社作品文藝峰、金一海、崔雲峰主演『志願兵』八卷

京城映畫劇場（十七日廿二日まで）▲新興京都作品、森一生監督、新井新派第一回作、花柳章太郎、森赫子主演『夫婦太鼓』

本町少女歌劇座

あすは晝夜二回

日本少女歌劇座の一行は九日府民館に賑々しく初日の幕を開けたが十日は午後六時から十一日の日曜は正午と午後六時の晝夜二回開演するが料金は大人一圓廿錢、小人八十錢となつてゐる【寫眞＝一座の花形右から吉野喜美子、志村君子、雲野葉子】

新映畫紹介

◇雲南守備兵　鈴木傳明の獨立第一回作品は日活とのフリー契約で京都作品『吉田御殿』の『姿なき僞黨』に數年振りで活躍するが更に現代劇にも出演することなり多摩川で木村莊十二原作『雲南守備兵』を製作する。

◇わが愛の記　東京發聲が本年度最初の異色篇として製作する山口さとの著『わが愛の記』は配役編成の際ら豐田四郎監督は小倉金彌カメラマンその他スタッフと共に中國、四國方面のロケハンを終つて歸京したが更に信州方面へロケハンに赴いた

◇海の見える家　日活多摩川島耕二監督の新作中田弘二、星ひかる、水美谷接子、轟夕起子主演の『海の見える家』はセットばかりの撮影で撮影が續けられてゐたが全クランクを終了初夏の野心篇として近く公開される

急告

京日俳壇の締切　今月に限り十五日

『京日俳壇』選者高濱虛子氏は、月末朝鮮經由、北支へ旅行されますので、今月の『夏季雜詠』に限りその締切りを十五日と致します郵便局の消印の日附如何に拘らず、十五日本社到着の分を以て締切ります、また既に社告しました通り、各人ハガキ一枚に一句づつ認め同一人では五枚（五句）以下に限ることゝ致します

不連續線

老春

朝、鬚を剃らうとして鏡を見ると、眉間のところが小さく赤くなつてゐる。

そツと觸れて見ると、痛むといふ程ではないが、鈍い疼きに似たものを感ずる。

「ニキビだらうか」

といつたら、

「ほゝゝゝ。その年をして」

と、妻に笑はれた。なる程、ニキビの出るやうな年でもない。

「場所が惡いよ。面疔にでもなつたら、それこそ命とりだからね。氣をつけなくちや駄目だよ」

出勤すると、友人に注意された。

だん／＼根が張つて、膿を持つて來たのは三四日後だつた。眼鏡をかけるにも、場所が場所だけに不便を感じた。

けさ、それが潰れて、血膿と共に、白い脂肪の塊が出た。

「それ見ろ。やはりニキビの親類だつたんぢやないか」

さうはいつたが、自分ながら照れくさくなつた。

「但し、これは老春といつて、年とつてから出るニキビさ。青春の返り咲きだよ」

メンソレータムをつけて、ガーゼを絆創膏で十文字に押へた。

「しかし、年は兎に角、ガーゼや絆創膏は色ツぽく見せるな」

くすぐつたい淋しさが掠めた。

『扶餘回想曲』第二景〝聖明王の宮殿〟

內鮮權威による〝扶餘回想曲〟

川岸文三郎

今般國民總力朝鮮聯盟主催、朝鮮總督府後援の下に趙澤元君の按舞による舞踊詩『內鮮一體の聖域扶餘回想曲』を靑山哲君が企畫提供せられることになつた。當期聖域の實體寶自の中に、內鮮一體の完威といふ事があつて、內鮮一體の聖地の徹底、內鮮史實の再認識に努めてゐるが『扶餘回想曲』もこの爲に上演せられるのである。又この企畫は內鮮各方面の權威者を網羅してゐるので、國民文化の徹底に寄與する處が大なるを信じて疑はない。

內鮮一體の合作品

寺田瑛

從來のいはゆる內鮮一體なるものは、いづれかといへば、內地人側から唱へられることが多く、半島人側から聲を揚げることは比較的稀い傾があるやうに見えるけれど、それでは、眞の內鮮一體は望めないといふ氣がする。こゝは一つ心で心と融を開き、互に闡き合つて、相携き相補つて、長所は長所として、缺點は缺點、ましく助け合つて行くことに出發點を置きたいものである。

こゝに取上げる一つの例として舞踊詩『扶餘回想曲』の如きは、その主題が既に內鮮一體を描いてゐるばかりでなく、その生れるに至つた經過を見ても、そのまゝに內鮮一體の實を揚げてゐることを知るであらう。即ち、その十三氏からなる顏觸は牧山瑞求君が擔當し、作詩は田中初夫君、作曲と指揮は石井五郎君、按舞及び演出は趙澤元君、舞臺意匠は裵雲成君、衣裳及び考案は金貞桓君、歷史考證は喜多孫一君、時代考證は柳子厚君、照明は天野淮君、演奏は朝鮮交響樂團、その指揮は林聖吉君、合唱は朝鮮合唱團、その指揮は平間文壽君、出演は石井漠舞踊研究所所員及びオーケー音樂舞踊研究所員となつてゐて、その顏觸れを見ただけでも名實共に內鮮の合作品であることを知るであらう。

しかも、これは何人が主體となつて、何人に參加を慫慂したといふよりも、期せずして醞釀された香氣高き作品であることを知らねばならぬ。

殊に、それが內鮮文化人の手に依つて、兎に角に脚光を浴びるまでに至つたことは、その反映する面が一般內鮮の大衆であるだけに、大なる功績といふべきであり、かくして『扶餘回想曲』こそは、文化による內鮮一體の實を、總力的になし遂げた意味で特記すべきであらう。

十二日から晝夜二回

五日間の公演

國民總力朝鮮聯盟主催になる趙澤元氏等の舞踊詩『扶餘回想曲』は、その豪華なることに於て朝鮮初めてといふ大掛りなものであり、聯盟各方面後援の裡にいよ／＼來る十二日（月）から十六日（金）までの五日間晝夜二回に亘つて府民館大講堂で開かれるが、晝の部は午後二時から、夜の部は午後七時からで、會員券は既に前にして三圓と二圓は何れも指定席となつてゐる三越、丁子屋、和信などで既に前賣りを開始してゐるが、前景氣は甚だ盛である

京日歌壇

吉井勇選　朝鮮風物・生活・事變雜詠

亡き父のごとく正しく生きよとぞ母は勤めの我にのたまふ　京城　松島稀代子

名も知らぬ花にしあれど戰地より押花にして來しがゆかしく　光州　峰由紀雄

街中に君をし見れば悲しかり哭顏は我をあはれむ如く　京城　小木谷耕平

江岸のしづけき朝に水始打つ女ありまどかなる音　京城　瀨振幸子

一坪の空地もなきに新聞の園藝欄を切り拔きて置く　京城　武村茂久惠

兵營の生活に馴れてたくましき男の子となれる君しおもほゆ　京城　南部京子

蠶豆のまろ莢ふくらし雨ふくと心になりて去りにけり　京城　久保司春枝

時なれば一坪も無き庭隅に野菜植ゑつゝ春をたのしむ　京城　河野春水

道ゆくに頭を下げて歩む卅年前の我にありにし　大田　みさを

肩章の色あたらしき夫が服見つめつつわれは心足らへり　春川　松岡あや

母上の送り給ひし小包の細絆困れば涙湧き出づ　京城　勝登志

百合の根はさむきに耐へて今朝は早や十盛り上げて芽を出し居り　忠北　廣田伊早子

林檎食めば齒ににじみ來るうましみ味子等と味ひ事足らひけり　元山　久保辰雪

しと降る夕雨に濡れ人夫等は何をか食めり幸あるがごと　平壤　小松長一郎

慶ましく宮城の遙拜儀禮の中にしまひて逝きし君はも

朝鮮風物・生活・事變詠

「季節自由」每月廿日締切▲官製ハガキに一人一枚三首限り認め京城日報社學藝部『京日歌壇』宛

學藝だより

◇植村泰二氏（東寶映畫株式會社社長）北鮮經由で十三日來城

◇京城考古談話會　五月十七日（土）午後一時卅分京城太平通り德壽宮內李王家美術館講演室で研究發表會を開催するが演題は朝鮮住宅について（高等工業教授野村孝文）昆山列島調査報告（本府博物館後援）一 であるが一般の聽講希望者は前以て朝鮮總督府博物館內京城考古談話會事務所に入會金一圓を納め會員となり當日參集者五十錢を持參のこと

今晩のラヂオ

六時卅分講演（東）葛木綸太郎▲七時廿分政府の時間（東）伊藤述史▲七時四十分ラヂオコメディ（東）園池公功▲八時賦謠曲放送（東）（一）佐々木凌▲九時浪花節（東）玉川勝太郎

世直し公方【187】

小金井蘆洲【演】　香川芳彥【畫】

新米の屑屋

春藤市之丞モジ／＼して、

『サア何をすると申して、これといふ考へはまだ少しも立てゝござゐません、よろしくどうぞお差圖を願ひます』

『さうですねえ、どうです一つ思ひ切つて、紙屑買ひをして見てはどうです』

『バア、紙屑買と申しますと、どんな事をいたしますか』

『されば古手紙、古證文、書損じの反古紙、手をふいた紙だとか、洟をかんだ紙だとか、さういふ廢物を紙屑籠にためてあるでせう、それを買つて來るのです』

『そんな汚いものを買つてどうするのでせう』

『その汚いものが又役に立つのですよ、方々から紙屑を、斤目いくらで買つて、立場といふ問屋へ持つて行きますと、斤目いくらの相場で買つてくれます、その利益が紙屑買の收入になるのですが、問屋の方では、これをすき替へて又紙にします、どうにも仕樣のないボロ／＼紙でも、淺草紙といふ落し紙になります』

『ヘエー、成程世の中に無駄はないものですな』

『エ、その無駄をなくして廢物を活かし何度でも世の中の役に立てる、その世話をするのですからまことに冥利のいゝ稼業ですよ、それを一つやつて御覽なさい、けれども生涯その紙屑買をしてゐるやうな量見ではいけません、さうしてゐる中に、マア骨董の方へ氣を入れるとか、古着の方をやつて見るとか、稽古の功を積んで目が利いて來れば、ずゐ分と良い古着屋にも道具屋にもなれます、これがまた、不用になつたものを一方で欲しがつてゐる所へ持つて行つて役に立たせるといふ、同じく冥利のいゝ稼業、第一この方が金儲けだから利益も多い勘定、つまりマア世の中は、汚く稼いで綺麗に使へといふ譬さへある、やつてごらんなさい』

『段々との御教授忝い、然らば仰せに從ふでござらう』

『ござらうはよかつたな、その言葉から直さないと、町人らしくありませんよ、兎に角、問屋へ私が受人になつて仲間へ入れて貰ひませう、鑑札や、秤、分銅などは見込のつく迄は貸してもくれます、けれども旅籠屋へ泊つて紙屑を買ひに出るといふのも異なものです、家を一軒お持ちなさい、市之丞といふのも變てこだが、御存知の通り町人は苗字をつけられません、よし、屋號ならばつけられますが、御武家のことだから、その子分といふつもりで、武藏屋とおつけなさい、名は、長八か何かゞいゝでせうネ、武藏屋の長八ですよ、ようござんすか、恰度この十軒ばかり先きに、ちよつとした長屋があるから、そこを借りませう、家主さんも私と知り合ひだから』

と親切な心兵衞が萬事差圖をしてくれまして、

『サアもう今日から貴方は武士の春藤市之丞ぢやアありませんよ、武藏屋心兵衞の子分の長八、私は長八と呼びつけにするが、お前さんは私を親分と呼ぶのです』

『承知しました、郷に入らば郷に從へと申す』

『やかましいことをいはなくともようございます、マア私にお任せなさいよ』

とこれから家主へ交渉をした、昔のことで戶籍法なんぞはありません、お酒の切手一升で、簡單に届けも出來、町内の人別帳へ姓名が乘つて、武藏屋長八、即に女房のはなの人別が出來ました、世帶道具を買ひ集めて長屋住居、長八は教へられた通り、鑑札秤を持つて屑を買ひに出ました。

新刊紹介

▲科學知識（五月號）特輯『日本科學の意義と樹立』は日本科學の科學的自覺を促した實驗論篇であり同じく特輯『空襲恐るゝに足らず』なるものは防空・防火及び空襲下の生活を餘す所なく檢討した參考篇である『不可視線寫眞と暗視光カメラ』『科學月評』『放射線』等々いづれも卓拔な內容をもつてゐる（八十錢、東京・神田・錦町一丁目、科學知識普及會）

▲國民總力（五月號）海軍つき特輯をなしてゐる。『世界の情勢とわが海軍』『日本海大海戰と鎭海灣』『その日の感激』『史實に顯はれた神助』いづれも日本海軍の精華を感銘的に討究してゐる。その他『日本の無線性』は組織的體系を述へ、日本曲線美を縮めた內容をもつてゐる。（十錢、京城・南米倉町、國民總力朝鮮聯盟）

▲朝鮮實業（五月號）朝鮮十億圓財政の意義、朝鮮經濟における倫理觀の確立について、朝鮮における經濟動力の確立と、自治制の檢討、標準時代、鐵道通報等々、資料興味の論説である（五十錢、京城府三丁目、朝鮮實業俱樂部）

腰痛肩凝りは婦人科のせい

繼ぎ合はせた古い足袋を何時も清潔に純白さを保つてゐるのも健康な女性なればこその心意氣です。少し洗濯をするとすぐ肩が凝り腰が痛む、頭があがらない氣分が重いといふ症狀、毎日の勝手元の働きも懶々⋯⋯腰、腰部の異常は、只の疲れではなく底深く潜む病患があつての事です。

腰の芯が疼く痛み、下腹の張り痛み、內腿の引吊痛み等は、たゞそれだけのものではなくそれに續いて必ず婦人病白帶下の病因があるのです。揉んでも打いてもいつかな退かない根強さにほと／＼われと吾が身をもてあます程です。これは子宮內部の鬱血から起る炎症、又は有毒黴菌による炎症、つまり子宮內膜炎が原因であつて洗濯その物の爲めでなく、洗濯の爲めに痛みが増加するのです。

これは寸時も捨てゝおけない症狀ですから、權威ある治療法、現在帝大病院を始め、全國有名病院婦人科使用の高級婦人藥ワセトン球で治療せねばなりません。患部の消炎收斂、黴菌を除く作用の最新治療法は病心に届く一番有効な手當法で每日の種々の家事洗濯にも決してくぢけぬ生理節、明朗な精神、潑剌たる健康美へ導きます

はつきりしない日には頭重頭痛がする、それも理由はありますが、婦人の場合には直接の原因として、婦人病ーホルモンの異常によるのが多い樣です。これは耳鳴り眩暈、肩凝り逆上、憂鬱と全身に影響します。

こんな場合に頭重頭痛を目當の對症的手當では、病患を根こそぎとる事は出來ません。女性ホルモンの注射もよくきゝますが、それにも增して良いのは、ホルモンを外用的に使用する方法であると近頃醫學界で評判されてゐます。

ホルモンが不足すると、子宮發育不全、月經痛、不順を始め頭重耳鳴り、腰痛冷等が起り、女性美が衰へて見る影もない窶れた姿になります。そのホルモンを補足すると同時に內部の異常、糜爛を取り內障を使作用をするV・AD療法を兼ねて行へば申分ありません。高級婦人藥ワセトン球はさういふ高い理想の下に研究された有名な綜合藥であるばかりでなく、鬱滯の潤作用で病心に觸から隅まで行き渡るので後始末も要らず不快もなく、さわやかに他に知らずに家庭で手輕に治療が出來ます。それに量い方で一日に一個、輕い方なら二日に一個で充分です。

價　六球七十錢・十二球一圓二十錢・二十四球二圓三十錢・三十六球三圓四十錢・百四十四球病院用

三個も治療の便を許り婦人にも御便ち致します。

註文　全國藥店及デパート藥品部で必ず帝大病院用のワセトン球と云つて御求め下さい

婦人科の治療鐵則

消炎作用が強く鮮やかであること

鎭痛消毒作用が早く現はれること

女性ホルモンの外用療法が出來ること

ビタミンADの療法も同時に出來ること

有名病院婦人科使用のワセトン球は以上の作用ある婦人藥です

●學習に大切な頭の藥ノーシン●

郵便貯金の金利引下は 銀行との平準化が目標

相田大藏省銀行局長語る

【釜山電話】第三回朝鮮金融懇談會に臨席する大藏省銀行局長相田岩夫氏は十日朝釜山上陸『あかつき』で入城したが下記の金融一般について大要左の如く語つた

金利の平準は内外地を通して考慮せねばならぬ問題で、郵便貯金利子の引下げに伴ひ一般銀行利率も自然に歩み寄つて行く筈であるが外地にはそれぞれ特殊な事情があり資金の吸收を圓滑ならしめる必要もあるから朝鮮としては特に急激な變化は避けねばならぬ

朝鮮に於る公債消化の鈍勢は朝鮮自體として資金の需要が旺盛なためと金利の關係に基くもので一面已むを得ぬ事情ではあるが、といつても短期などに貯蓄債券、報國債券の必ずしも少額券を割當に發行させる必要は認めない、御承知通り大藏省としても一般資金を吸收するための豆債券發行を最近決定したわけで今後もこの種の計畫は一と纏めにすることが當然であり且つ有效であると考へてゐる

銀行券の統一は通貨の統一といふ見地からも内鮮一體の建前からも將來は考慮さるべき問題ではあるが、現在途上にある朝鮮の産業開發に對處して敏速圓滑に必要な資金を供給するために本議會で鮮銀券發行制度を改正強化したやうな實状で、近き將來にこれを統一する考へはない

金融新體制に就てはさきに大阪で開催された金融協議會でも熱心に檢討されたところで目下企畫院を中心として大藏省もこれと緊密な連絡をとつて研究中でありこの際要望された政府資金適正引きあげ額は關係部その他の協力を得て既に實施に着手し相當の效果を期待してゐる

預金利子に對する免稅に關しては本質上相當の議論はあるが、強く一般から要望されてゐる點は十分考慮して來議會には一般稅制の改正と共に提案したいと研究中である

當期純益金一、三九八、五一〇▲前期繰越金一八〇、九二二▲合計一、五七九、四三二▲この處分▲法定積立金七五、〇〇〇▲別途積立金三二〇、〇〇〇▲退職積立金五〇、〇〇〇▲役員賞與金四〇、〇〇〇▲配當（年九分）九七五、七三五▲後期繰越金一九四、六八七

三陟開發增資 二十八日總會

三陟開發株式會社では來る五月二十八日（水曜日）午後二時京城府太平通二丁目一九本社において定時株主總會を開き左の諸議案を附議する

一、昭和十五年度下半期營業報告書、貸借對照表、財產目錄、損益計算書及び利益處分案の承認を求むる件

利益處分案左の如し（單位圓）

四二〇、九六六當期純益金▲九七、八二一前期繰越金▲合計金五一八、七八七▲これを處分し▲二三、〇〇〇法定積立金▲一五、九〇〇役員賞與金▲一〇、〇〇〇從業員退職給與積立金▲三七五、〇〇〇配當金（年五分）▲九四、八八七後期繰越金

二、資本金七百五十萬圓增加の件

事業資金に充つるため資本金七百五十萬圓を增加し、資本總額を金一千二百五十萬圓、株式總數を四十五萬株とすること

三、定款變更の件

四、資本金七百五十萬圓增加に伴ふ新株の募集時期及方法等の件

（イ）新株十五萬株は昭和十六年九月一日午後四時株主名簿閉鎖の時における現在株主に對し其所有株式二株に付新株一株を割當募集するものとす

（ロ）新株第一回の拂込金は一株に付金廿五圓とす

五、監査役一名補缺選擧の件

六、取締役池尾芳藏氏（同）齋藤孝一郎氏（同）永松利熊氏辭任に付慰勞金贈呈の件

現株仲値（十日正午調）

[illegible]

けふの市況

株式 双方見送 閑散

前場 國際政局の見透し難に强弱双方とも氣迷ひ深く、新規商内見送られて輸出産業株安を除いては大體保合商状に推移した、即ち短期新東は百十四圓九十錢と四十錢安に寄付いてあと四圓六、七十錢處に低迷、鐘紡百五十一圓八十錢、同新八十六圓四十錢と五十錢安にはじまりあと六十錢をつけ高周波五十八圓三、五十錢處に頭重い成行を呈し、後場例休

短期新東大引

前場	値段	前日比較
東京	一一四、八	六安
大阪	一一五、二	二安
京城	一一四、六	七安

平靜化を俟つ

世界の外交關心は今ソ聯の去就に注がれ、頃來の米の參戰氣構へに對する警戒は時日の經過とゝもに漸次緩和模樣となつて來た、即ちドイツ政府は近くソ聯に對し世界新秩序建設に關する重大提案を行ふだらうといはれ、その内容はドイツは歐洲及びアメリカ大陸を支配し、ソ聯には獨、國境以東インドに至る廣汎な地域をその勢力圏内にすることを容認するといふのである、またアメリカはソ聯の態度を樞軸國接近を契機として經濟的壓迫を強化し、樞軸對ソ聯の離間手段を講じてゐるが、ソ聯は之に應ずるにかである、既に國際情勢が樞軸國側に決定的に有利となつた今日ではソ聯の出様を俟つまでもないが、相手は相當の曲物である、仕手もこの方面の外交關係がもつとはつきりせぬ限り追隨的に拘らず買難いとし、人氣株である新東をはじめその他概ね安値低迷の域を脱し切れないものがあり、龜裂の入つた相場として戻りは賣狙はれ勝ちで玉整理不可避な情勢にある、しかし玉整理一巡後はわが東亞共榮圏の步一步の確立は人氣の轉換を容易なし得るであらうし、好材料の饗宴め得るは無視し難いものがある、しかし乍ら强氣筋は對外情勢の見透し難に大勢は悲觀されながらも進出を阻むものがあるので、人氣の低調持續は見る外ないだけに飛つきは警戒もので結局人氣の平靜化を俟つ外手はなからう

彈力性に乏しい

日、佛印經濟協定成立に次いで對蘭印會商は芳澤特派使節の健鬪によつて近く具體的な成果を得るものとして東亞共榮圏確立は好感されてゐるが、歐洲戰局の近東波及…限六十萬株に對する喰合玉の踏揃不可避とする悲觀的なものがないでもないので、こゝ當分戻り賣り人氣は免れ難い状勢にある、しかし利廻株亂及び國策觀からする押目下値は淺いといふ外なく、玉整理一巡後を期待してゐた

織維株が安い

織維株は日、佛印經濟協定成立以來輸出商談は相當見るべきものがあつたが、これも戰爭に決的で氷網佇に疑問が持たれる一方、目下進行中の日、蘭印會商が豫期の成果を擧げ得るとしても歐洲戰局の近東波及によつて輸出産業は直接間接的に可なりの打撃を蒙るものとして紡績、人絹株は賣人氣が濃厚である、なほアメリカが歐洲戰爭の渦中に突入した場合は原料の手當が一層困難となり、最近米棉新高値示現にも拘らず織維輸出産業部門が特に惡いとは注目される

鈴の狙撃

トルコの去就、アメリカの參戰態度などが大氣迷ひを深めつゝあるので積極的な商内は見當らずその日暮しの商内のみで相場そのものに彈力性が乏しい、今後も國際情勢が今すこしはつきりせぬ限り、華々しい値動きは期待難である▲が、金融緩漫を背景とする超一流物色買ひは追つては二、三流にも買氣波及するものと見られる、しかし相場自體の材料としては長期に…

對米警戒はやゝ緩和模樣となり安値は買はないまでも賣物は薄れて來た▲しかし戻りには可なりの賣物が潛在し人氣の轉直しはやはり困難の樣である

やうだ▲當月は供露限月もあるので商業會社の業績見先めもありこの當分は活況な買氣は望み難い▲戻りに突飛的な好材料によつて一時的に賣煽られるとしても高いところは賣狙はれよう▲短期新東は賣煽けた揚句二十圓臺で倖値み氣崩れとなつた場合である▲さうかといつてこの邊を賣込んでも之以上安値があるやうには思はれない▲投機株は朝鮮として事業株の超一流物は買勢買ひが行はれようとしてゐる▲これは金廻りが緩かであることを證左するもので政府の支拂はこの薄月過剩してゐる▲政府は民間の滯留資金吸收に努め豆債券のお見得する日も近いやうだ▲資金の回收は證券市場にとつてはあまり芳しい材料とはいへないがその反面インフレは浸潤してゐる▲六月は賞與期でもあり期節的に見ても金融は緩漫が見越される▲何れにしても一流株の賣辛抱かよく國際關係に神經過敏となつてはならない

株式利廻表（山一證券調）

[illegible]

南電五營業所 支店に昇格

南鮮合同電氣では過般來重役會を開き光州、全州、濟州、馬山、江陵の五營業所を支店に昇格せしめることゝ決定、近く正式發表する豫定である

南電總會

南鮮合同電氣では十日午後二時より第四十六回定時株主總會を開き

一、當期諸決算案及利益金處分案承認の件

二、監査役全員任期滿了に付改選の件

三、增資新株の割當變更に關する件

を附議、何れも原案通り可決、監査役は木內清一郎氏が辭任、長松友光、高倉英次郎、岩井庄次、村上直助の四氏重任した、利益金處分…

實物保合

金融は緩漫見越し乍ら、國際情勢に對する見透し難旁々休日控への爲め、新規商内は乏しく、略堅調商内に概ね保合商状を示した、主なる出來値左の如し

高周波五八圓五十▲四一二三五▲川崎重工五三圓〇▲東滿産業新二一圓五▲朝鮮鐵道四新二二圓三▲朝鮮製錬三三圓四▲朝陽九圓五▲岩村鑛業三九圓〇▲朝鮮石油增資新一八圓三▲龍工二九圓二▲朝鮮無煙炭五七圓〇▲同新一五圓五

生糸 押目買ひ 上伸

【橫濱電話】前日利喰賣物に行惱みのあと、外電は弗建定期糸一、三仙方反落に拘らず、その他商品及び株式は一齊高を報じたので、…

海外經濟情報

株式【ニューヨーク同盟】今週のニューヨーク株式市場は戰局及び增稅內容の懸念に依然として壓迫され、市況頗る不振を呈した、週半ば鐵道客引上案成立氣構へで諸商品の暴騰にも拘らず僅か一兩の上伸を以て應じたのみで、その後利喰ひに反落、農務省の適當價格に對する警告に商品市場の騰勢が挫折したのを眺めて、市況不振は更に拍車をかけられた、週末の市況は區々

三品市場納會繰上ぐ

【大阪電話】大阪三品取引所では、綿糸市場の手綱上綿市納算取引納會日を一日繰上げることとなり、主務省に對し認可申請中のところ、この程内認可を得たので當月限以降より實施することゝなつた

綿布 高値警戒 一服

押目買人氣強く、マバラ筋の利喰買物と相まつて各限保合乃至一錢八錢方引締め、先限十五圓卅七錢から卅八錢と五錢高を示した

米棉は又復新高値を報じたが、印棉もこれに追随高を報じたが、歐洲戰局發展による輸出懸念旁々原棉の入手難が見越され、高値警戒となり先限五圓八十七錢五厘と五厘安に寄付て五圓七十七錢五厘と引弛んだ

東西戰個人優勝者對名人戰

第七回

香落番 名人△木村義雄　六段▲加藤治郎

▲九七角55 △四五飛2 ▲五三角成 △六二銀47 ▲八六馬42 ▲四七飛成4 ▲五八銀

（指手六八手 持時間各九時間）

消費時間累計 △木村氏四時間三分 ▲加藤氏五時間二十七分

強手九七角

八段 坂口允彥

どうです、諸君にはお考へになれましたか、加藤六段の着手は、三筋でも、四筋でもない。自陣の九七の角だつたのです。意外でせう。然し、五六銀なく、四六歩もいけず、三四銀打も香ばしくないとすれば、決戰としては、正に此の一手あるのみであつたのです。流石の名人も、この角は受けがない。已むなく、四五飛と銀を避けて敵が勇猛三二角成と來た時、ガッチリ六二銀と守備につきました。木村流の手堅いところですが、もつとも此處で、急いで四七飛成なら、五八金と彈かれて、龍が逃げれば其時六四歩がひどい。此處はこの一手なのです。敵の堅い防備にあつて、加藤六段も已むなく八六馬と引かへしました。七七の玉頭を守つて、絶好の要所です。敵八六馬を見て、茲にはじめて四七飛成と成込みました。これも放して置かれず、加藤六段は五八銀と敵の成角とも、堅固に防備を布きました。さあ今度はこの龍の逃げ場所が問題です。もし敵の成角がるなければ、六七龍と切り、更に七七角と切つて、強襲の手順が出來るのですが、敵馬が絶好の場所に頑張つてゐるので如何に大豪木村名人でも、茲は逃げるより仕方はありますまい。然し逃げ場所によつては、敵飛が活動して來ますし又敵に六四歩が俟自の急を告げてゐるのですから、上手たるもの相當に苦心しなければならない處です。

木村名人講評

下手九七角は敵の意表を衝く巧妙な狙ひ。これ以外は恐らく不利であらう。六二銀と逼はせて八六馬としたのも好手順である。上手六二銀は必至とみる。先に四七飛成では五八金でわるい。この邊の一手は總て勝敗となる。

（本日の指了り盤面）

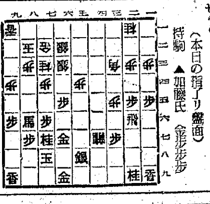

本社特選 花形十人拔大碁戰

第三回 藤澤六段一局勝二局目

六段 藤澤庫之助　六段 前田陳爾（先番）

持時間各十一時間 一分以内切捨 消費時間 黑□□時間□分 白□□時間□分

十一たノ六　十二たノ七　十三れノ三　十四たノ二　十五そノ三　十六よノ二　十七れノ七　十八よノ七　十九かノ四

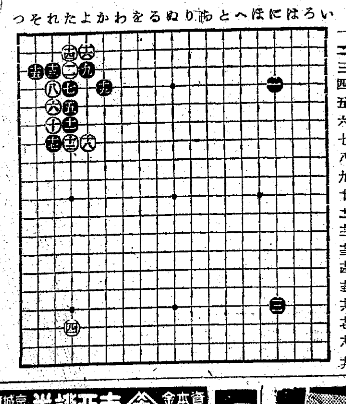

八方に氣を配る

評解 七段 瀨越憲作

（解説）白十と引けば黑十一の押しは絶對である。そのとき白は十二と頑張にハネていつた。この手で十七と明かに引いてゐれば、別に難かしい問題は起らないのだがそれは少し緩く、そのとき黑に『ぬノ三』と跳かれてゐても白幾分不安である。かくて黑に十一と押された以上、白十二も絶對だ。

◇白十二とハネれば黑十三、十五、これまた必然だが、十六の手に至り白に二つの打方がある。その一つが譜の如く十六と曲る手だが、他の一つは參考圖（1）の如く白1とツケてゆく手段である。

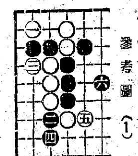

參考圖（1）

◇白十六に曲れば黑十七、白十八は殆んどきまり手。

◇このとき黑は十九とカケツイだが、これは前田君苦心の一手と思はれる。よほど考へないと打てない手だが、一分の考慮でかく打つてゐるところを見れば此の分れに對し豫め充分な研究がしてあるものと推察される。

この十九の手では、普通『そノ四』と曲るか、或ひは『かノ五』と飛ぶところであるが『そノ四』と曲ると參考圖（2）の如く、白二と上から叩き黑三のとき白四と切つてゆく、これは征だから黑に逃出す手なく黑五と三目取るのほかはない、そのとき白六と一目ポン拔いてゐるのであるが、これは手厚く外勢が極めて厚く、左下隅に白四の一子があり、一方、右上隅の黑一に『へノ三』とカカツて行く形が、白の開きとして間ひよく、左下邊方面と上邊右方を見合とすれば、何れか一方は打てるわけであるから、此の形では黑好ましくないと前田君は考へたものらしく、かくて十九とカケツイだのである。『かノ五』の飛びの變化は次回に。

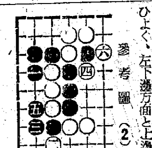

參考圖（2）

商業登記公告

[illegible]

昌寧出張所

大邱地方法院

釜山地方法院

法人登記公告

昌寧出張所

[illegible]

投資の絶好期
公社債・債券・株式 新規御取引は社員参上
山一證券京城支店
京城府黃金町二丁目一九八 電話本局 三五一八・三五二〇・三五一九・二一〇七

朝鮮取引所 證券取引員
二田原秋三郎商店
京城府黃金町二丁目一九九 電話本局② 代表五一七〇 五一七一 五一七二

大原證券會社 京城府明治町二丁目 代表電話本局五一二三

有價證券現物賣買
山本源作商店 京城府明治町一丁目 電話②五一九一番 奉天加茂町八番 滿洲山本源證券株式會社

朝取一般取引員

朝鮮郵船 仁川定期出帆
京濱行 江原丸 五月十八日 大連行 慶島丸 五月十五日 ●靑島、上海行 平安丸 五月十一日

大阪商船出帆

朝鮮郵船株式會社

大阪商船京城支店 京城府南大門通二丁目 電話②二〇二〇・二〇三三

三和株式現物店 京城府黃金町二丁目一〇一番 代表電話本局六一〇一

東亞證券 資本金百萬円 京城府黃金町二丁目一九九 現物部 電話本局②六一三一 六一三二 六一三四 短期部 電話本局②五一六一 五一六二 五一六三 五一六四 五一六五 五一六六 五一六七 五一六八

朝鮮郵船 仁川より 靑島・上海への最捷路 朝鮮運送仁川支店 電話一一〇番

朝鮮證券取引所最古の老舖
白井友之助商店
肩てよ産業 證券投資 銃後の報國

ツイラモルテ 流行性感冒 咽喉カタルに 速かに熱を下げ・痛みをとる！ 十分でよい湿布 D1613

クレーム三種 A 普通ベニシングの方に（男子供とも） B 荒れ性の方や寒い時に C 白粉下にうすくのばせば、永く保つ。 東京市麻布區本村町 伊東化學研究所
パピオリ B15

体質改善 積極的強壯劑 **ビクラ**
ビクラは身體各細胞に潑剌たる活力を與へ、抵抗力を高め、心臟を強め、食慾を旺盛にしてエネルギーを充溢し、新陳代謝を盛んにする等、總て一般身體狀態を改善する飲み易き、積極的强壯劑なり。
適應症 食慾不振、心身の過勞作業能率の低下、無氣力、神經衰弱、結核、腺病質、重症後及手術後の恢復期、新陳代謝障害、榮養不良、ホルモン障害、精力減退、不感症、眼力減退、四肢冷感、等。
【シロップ狀液劑】一五〇瓦 二圓五十錢 一瓩入 七圓八十錢
岡山市紙屋町 製造發賣元 株式會社林源十郎商店 全鮮有名藥店に販賣す （說明書進呈）
VIKURA

京の名藥 確かによく効く 登錄商標 井上目藥 いのうへめぐすり 類似品アリマス 藥價 一奕・三奕・五奕 京都 正本家 井上清七製 京都・佛光寺

東寶映畫 浪花館 八日ヨリ十四日マデ 大帝の密使 12.00 ニュース 文化映畫 1.15 4.05 7.00 あきれたサーカス 1.35 4.25 7.20 大帝の密使 2.50 5.40 8.35

京龍館 十日ヨリ 十一日マデ 短期二日間 日本ニュース 文化映畫 12.05 3.30 6.45 夫婦大閤記 12.30 3.54 7.15 幸福な家族 2.00 5.25 8.45

大陸劇場 九日ヨリ 大劇歌米名畫祭 ニュース 12.01 3.17 6.35 結婚十字路 12.10 3.26 6.44 背信 1.38 4.55 7.12

黃金町四丁目 城寶 七日ヨリ十一日マデ 大紐育 一均十錢五

東寶若劇 五月十一日よりの上映時間表 文化映畫 12.00 3.15 6.30 吼えろヴオルガ 12.10 3.25 6.40 女性新裝 10.10 1.25 4.40 7.55

明治座 五月十一日ヨリ十五日マデ 東京から來た武士 10.13 ニュース 12.01 3.11 6.24 文化映畫 12.23 3.32 6.47 東京から來た武士 1.20 4.28 7.45

朝日座 五月七日より 女劍戟界の名星 梅澤茂登子一座 一、潮來やくざ 二、走馬燈 三、因果脇差

京日文化映画劇場 八日より十四日まで 平日正午 日曜祭日午前九時半開映 1 アサヒホームグラフ 2 飛驒高山祭 3 海外ニュース 4 大日本文化映畫 電球 5 海軍ボメイの體育 6 運動場を目指して 7 朝日時報 8 日本ニュース 日本勤勞歌

東寶文劇 5月6日ヨリ ニュース 文化映畫 農園の龍 兒童 料 映

日活 喜樂館 一八日ヨリ一 文化映畫 12.01 2.48 6.01 ニュース 12.10 3.18 6.31 天狗廻狀 前後篇大會 12.35 3.43 6.56

京劇 十日より一十六日まで 猛獸師の姉妹

和信映画館 九日より十五日まで 平日は正午十二時一分より日・祭日は午前十時三より 1 日本ニュース 2 文化映畫 3 ホーム・グラフ 4 支那の名 5 東和商事 6 まごころ（二卷） 南太西洋（エムパイヤ社記錄）